EL DIARIO PALENTINO

N.º REFUNDIDO 11.140

Fundado en 1882 y 1890

(Depósito Legal: P-2-1958) Razón Social: «El Diario Palentino - El Día de Palencia, S. L.». Mayor, 99.

(Franqueo Concertado)

EL DIA DE PALENCIA

Director: JOSE LUIS ALONSO ALMODOVAR

(Oficinas (Tfno. 722690). Redacción (Tfno. 723942). Administración (Teléfono 722333)
Mayor, 99
Apartado de Correos, 17

VIERNES 19 AGOSTO 1977

EDICION MADRUGADA

12 PESETAS

Cerca de tres horas despachó Suárez con el Rey

¿Frustrado un posible atentado?

PALMA DE MALLORCA. — S. M. el Rey don Juan Carlos se entrevistó con el presidente del Gobierno, Adolfo Suárez. En la foto S. M. con el presidente del Gobierno en el Palacio de Marivent.—(Cifra Gráfica).

Un paquete explosivo fue descubierto en el trayecto que debía seguir el Monarca

Palma de Mallorca, 18. (Cifra). — Un paquete explosivo, al parecer de "goma-2", fue descubierto ayer en Palma, bajo un puente situado en el trayecto previsto del Rey don Juan Carlos y del presidente Suárez hacia el palacio de Marivent. El paquete fue descubierto antes del paso del Monarca, retirado por especialistas y explosionado poco después. Durante unas horas, Palma de Mallorca vivió la psicosis de un posible atentado real.

Aunque un comunicado del Gobierno Civil se limita a mencionar el descubrimiento de un "paquete sospechoso" que se hizo explosionar, diversas fuentes policiales apuntaron la presencia en la capital de un comando del GRAPO.

El paquete estaba colocado en una caja metálica que sirve de registro de electricidad y de dilatación de juntas para el paso elevado que une la zona portuaria con la avenida de Calvo Sotelo y el barrio de Terreno, donde se preveía el paso del Rey, una vez finalizado su trayecto marítimo en el yate "Fortuna". La circulación por la zona quedó interrumpida durante una hora y media. El Rey y el presidente del Gobierno pudieron llegar al palacio de Marivent sin ninguna dificultad.

NOTA DEL GOBIERNO CIVIL DE BALEARES

En relación con el descubrimiento de un artefacto explosivo en esta ciudad, el Gobierno Civil de Baleares ha hecho pública la siguiente nota:

"En una de las inspecciones que habitualmente se vienen realizando por el equipo de especialistas en explosivos de la Policía Armada, se detectó alrededor de las diecinueve horas del día de hoy, en el paseo Marítimo de esta ciudad y debajo del paso elevado sito en las inmediaciones del Club de Mar, un paquete del tamaño y apariencia de una caja de zapatos, que, al infundir sospechas, fue recogido ante la posibilidad de que pudiera contener algún tipo de explosivo, siendo transportado con las debidas precauciones a un lugar adecuado donde se hizo explotar".

(Continúa en quinta página)

CORTES

Numerosas enmiendas al proyecto de Reforma Fiscal

Presentadas por PCE, PSOE, AP y UCD

Madrid, 18 (Cifra). — La presentación de enmiendas al proyecto de medidas urgentes de reforma fiscal a cargo de los diferentes partidos políticos y grupos parlamentarios, ha originado una amplia confrontación entre el proyecto del Gobierno y las tesis mantenidas por el «PCE», «PSOE» y «Alianza Popular».

Por otra parte, del examen de las enmiendas presentadas hoy en la Secretaría del Congreso de Diputados se deduce las discrepancias existentes además en materia fiscal entre los distintos grupos que integran la Cámara.

El partido comunista de España propone, por su parte, nueve enmiendas en relación con los artículos 2, 9, introducción de un artículo 12 bis, tres enmiendas en relación con el artículo 34 e introducción de un otro artículo que llevaría el número 47 y sería de este modo, el último proyecto de ley.

En relación con el artículo 2 se trata de introducir un párrafo final en el que se afirma: «Se presumirá que forman parte del patrimonios, bienes y derechos de todas clases que hubiesen pertenecido al sujeto pasivo con anterioridad a la fecha del 11 de julio de 1977 (fecha del primer anuncio gubernamental sobre medidas fiscales), para eludir toda posibilidad de transmisión fingida.

En la enmienda referente al artículo 9, el P. C. E. propone un aumento del tipo de gravamen que pasaría, para las supas superiores a los 100 millones, de un 0,75 por ciento y de un 1 a un 3 en las cantidades superiores a los 500 millones.

En la enmienda al artículo 12, se contempla la incorporación de un 12 bis en el que se establecen nuevos recargos para los beneficios que excedan del seis por ciento del capital social, recargo que se aplicará al ejercicio cerrado el 31 de diciembre pasado.

En relación con el artículo 34.3, se pretende sustituir la expresión del proyecto de ley «los delitos fiscales cometidos por sociedades, entidades o empresas» por «cuando el deudor de la cuota defraudada o el titular de la ventaja fiscal ilícitamente obtenida sea una sociedad, etcétera», ya que como es sabido dice la en- en el ámbito del derecho penal, las mienda y según la tesis dominante personas jurídicas no pueden ser sujetos activos de delitos. Se trata pues, según la enmienda del «P. C.», de evitar que rigideces en la interpretación en esta materia puedan dar lugar a situaciones de impunidad.

En el artículo 36.1 el «P. C. E.» propone sustituir el texto actual por el siguiente: «Sin perjuicio de lo que en orden al ejercicio de la acción penal establece la Ley de Enjuiciamiento Criminal, la autoridad administrativa deberá, sin necesidad de querella ni conciliación previa, poner en conocimiento del Ministerio Fiscal los hechos que se estimen

(Continúa en sexta página)

ANTEPROYECTO DE CONSTITUCION

SIGUENGA (Guadalajara). — Un momento de la rueda de prensa celebrada en Sigüenza por los miembros de la ejecutiva del PSOE, Peces Barba, Javier Solana y Alfonso Guerra, en la que presentaron el anteproyecto de Constitución que están elaborando. — (Europa Press).

EL PAN

MADRID, SEMIABASTECIDO

Con intervención de treinta tahonas y la colaboración de otras ocho

Madrid, 18. (Cifra). — Con la intervención de una treintena de tahonas y la colaboración voluntaria de otras ocho, durante la pasada noche se llegó al 62 por 100, aproximadamente, de las necesidades de pan en Madrid, y se espera que mañana el abastecimiento sea total, según informa el Gobierno Civil de Madrid.

En una nota, el Gobierno Civil señala que la producción durante la pasada noche fue posible gracias a la colaboración de técnicos del Ministerio de Industria y de funcionarios del Cuerpo General de Policía.

En el resto de la provincia, la cobertura de abastecimiento esta mañana ha sido, según las mismas fuentes, de un 85 por 100, habiéndose registrado algunas anormalidades en San Fernando, Parla, Guadarrama, Valdemorillo, Pinto y Lozoyuela.

En el comunicado se indica que al término de las intervenciones, el Gobierno Civil de Madrid quiere reconocer públicamente la buena disposición de la mayoría de los empresarios, que facilitaron —por encima de los planteamientos legales— las tareas de producción y distribución.

Tras las conversaciones mantenidas en la madrugada de ayer —se añade— con algunos empresarios del sector, parece abrirse un clima propicio al diálogo y a la normalización de los problemas.

Durante toda la jornada continuará la producción en diferentes tahonas, por lo que el Gobierno Civil recomienda a los ciudadanos que no adquieran más pan del normalmente consumido para evitar perjuicios a otros conciudadanos.

NORMALIDAD EN SANTANDER

Santander, 18. (Cifra). — Los panaderos de Santander han vuelto a fabricar hoy, piezas sin reducción de peso y con el precio existente hasta ahora con lo que la situación conflictiva parece estar solucionada en la provincia.

Según han hecho constar los panaderos santanderinos, han adoptado este acuerdo como medida de solidaridad ante los ocho detenidos de Madrid, miembros de la Agrupación Nacional de Panaderos.

"CSUT" Y AMAS DE CASA ACUSAN A LOS EMPRESARIOS DEL PAN

Madrid, 18. (Cifra). — Los grandes fabricantes de la Agrupación de Panaderos de Madrid, han dejado de fabricar pan para intentar, a través del chantaje del desabastecimiento, aumentar su precio, según un comunicado de la "CSUT", y de la Coordinadora Provincial de Amas de Casa.

Según el comunicado, los empresarios fuertes pretenden seguir manteniendo sus grandes beneficios, basados en la especulación, y crear una situación de alarma e incertidumbre que beneficia a los grupos más reaccionarios que controlan la Agrupación.

La subida del pan —agregan estos dos organismos— sólo beneficiaría a los especuladores, que han amasado grandes fortunas amparados por la corrupción y que hoy quieren seguir especulando con las necesidades del pueblo.

Finalmente, la Confederación de Sindicatos Unitarios de Trabajadores y la Coordinadora Provincial de Amas de Casa proponen que el precio del pan sea negociado con el Gobierno por una comisión de los sectores más afectados, como son las amas de casa, las asociaciones de vecinos y los sindicatos, quienes deberían asimismo participar en los estudios de reestructuración del sector.

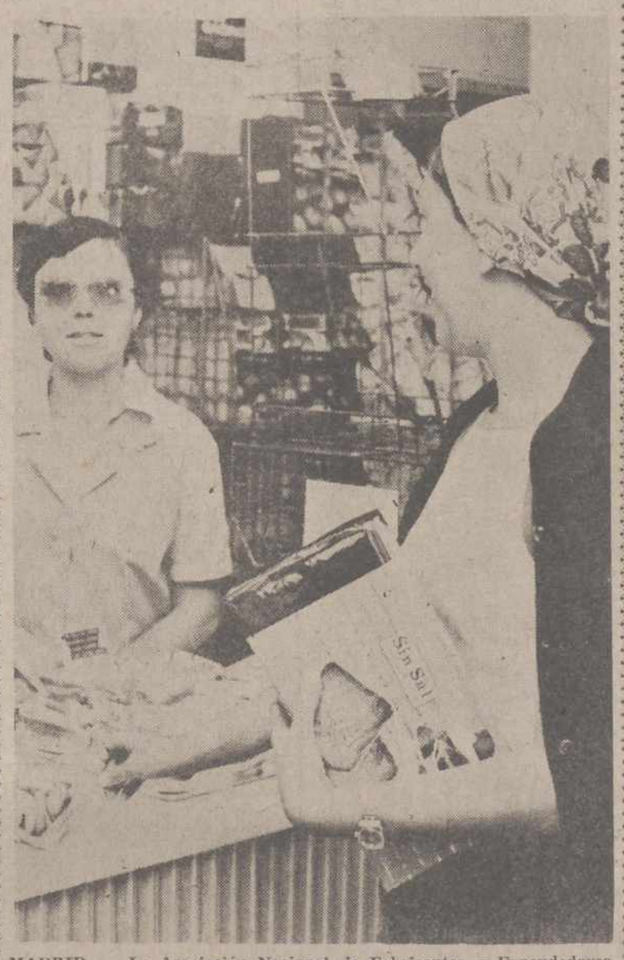

MADRID. — La Asociación Nacional de Fabricantes y Expendedores de Pan han tomado unilateralmente la decisión, por arte de birlibirloque, de que un kilo tiene 700 gramos. Consecuencia: fuertes multas y varios dirigentes de la Agrupación Panadera detenidos. Postura de fuerza de los industriales panaderos: no fabricar pan. El desabastecimiento, por esta causa ha sido practicamente absoluto el miércoles en Madrid y siguen las dificultades el jueves. La señora que aparece en la foto se encontró, como casi todas las amas de casa, con que no había pan en la expendeduría correspondiente. Tuvo que conformarse con un paquete de pan «de régimen» y sin sal — (Foto Cifra Gráfica).

LOS REYES APLAZAN SU VISITA A NICARAGUA

Managua, 18. (Efe).—Las autoridades nicaragüenses y españolas han convenido, de común acuerdo, en aplazar la visita que los Reyes de España iban a realizar a este país los días 13 y 14 de septiembre próximo.

Un anuncio oficial en este sentido fue hecho anoche y dice:

«El Ministerio de Relaciones Exteriores (de Nicaragua), tiene el honor de informar que se ha convenido con las autoridades españolas que la visita de Sus Majestades los Reyes de España sea aplazada para una fecha posterior que se fijará de común acuerdo».

Alvárez de Miranda, en Caracas

"Hay que hacer una ley de convivencia pacífica entre todos los españoles"

"Me parece increíble lo que hemos conseguido"

Caracas, 18. (Efe). — El presidente del Congreso de Diputados de España, Fernando Alvarez de Miranda, manifestó ayer aquí que para fortalecer la naciente democracia española hay que hacer algo tan importante como una ley de convivencia pacífica entre todos los españoles.

Alvarez de Miranda, quien inició ayer una visita de cuatro días a Venezuela por invitación de su colega venezolano Oswaldo Alvarez Paz, presidente de la Cámara de Diputados, hizo estas declaraciones en el Palacio de Miraflores, minutos antes de saludar y presentar sus respectos al presidente de la República, Carlos Andrés Pérez.

El parlamentario español expresó su confianza en ese fortalecimiento de la democracia cuando dijo que la labor de las Cortes españolas va a continuar el próximo mes de septiembre, Alvarez de Miranda señaló que la visita del monarca "representa una muestra viva y fecunda del interés que tiene España de estrechar lazos con Venezuela".

Añadió que S. M. "quiere a Venezuela como la queremos todos los españoles "y recalcó el interés del Rey de los españoles en poder unir aún más los lazos de hermandad que siempre hubo entre los dos países.

Asimismo, el presidente del Congreso español de Diputados subrayó la importancia y significación de una visita que realmente satisface a todos los españoles y apuntó la posibilidad de que el Rey don Juan Carlos, después de su asistencia a la inauguración de las nuevas Cortes españolas, dirija aquí unas palabras a los parlamentarios venezolanos.

Por otra parte, Alvarez de Miranda indicó como propósito fundamental de su propia visita el de fomentar lo que se llama diplomacia parlamentaria "pues consideramos que las relaciones no sólo deben ser de Gobierno a Gobierno, sino entre los parlamentarios que representan más directamente la voluntad del pueblo".

A este respecto, considero que se debe impulsar el parlamentarismo democrático latinoamericano y presentar un bloque sólido con los demás países de habla hispana, en ocasión de las conferencias interparlamentarias mundiales.

Se refirió concretamente a la próxima reunión de la Unión Interparlamentaria Mundial en Sofía (Bulgaria) donde debía insistirse en un frente unido de los parlamentos de habla castellana.

Adelantó que, en este sentido, ha mantenido conversaciones con los presidentes de las Cámaras Legislati-

(Continúa en sexta página)

Fútbol palentino

Ficharon LORENZO Y SALVI

(Información en páginas deportivas)

Fin de una huelga

MALAGA (Costa del Sol). — Un camarero sirve el aperitivo a un matrimonio holandés en la terraza de un hotel de la Costa del Sol una vez solucionado el problema de la huelga de hostelería.—(Europa Press).

M.C.D.2022

PALENCIA AL DIA

Jueves, sesión municipal

Porque es jueves, sencillamente, la Comisión Municipal Permanente se ha reunido.

Como todos los jueves. Para la Comisión Permanente no hay vacaciones. Horario nuevo, eso sí; en lugar de por la tarde, a las ocho, la sesión se ha celebrado a la una y media.

Sesión laboriosa, porque figuraban muchos asuntos en el «orden del día»; pero de ello ya se da cuenta en este mismo número, en la habitual información municipal. No obstante, los asuntos tratados sí que son materia para comentario y podemos glosar algunos de ellos en otra ocasión.

Lo importante, por el momento, es que la Permanente Municipal se reunió haciendo honor a eso de que en el Municipio no hay vacaciones.

Representantes del Ayuntamiento (concretamente de la Comisión de Fomento) y de la Asociación de la Prensa, visitaron en la tarde del miércoles, a Inmaculada.

...Hablar ahora, en estos días, en Palencia, de Inmaculada, es estar refiriéndonos a la «Reina de las Fiestas».

Con Inmaculada se encontraban sus padres, su abuela y otros familiares; asimismo se hallaban las «damas» de honor.

También de ello se da cuenta en otro lugar de este mismo número de DIARIO-DIA. Lo cierto es que la «Reina» recibió la oficial notificación de su designación y ello es un paso más en el camino hacia los «sanantolines».

Aumentan los accidentes de circulación.

Son fruto de la «alegría» del verano.

...Y fruto también de los portugueses, que tienen abierta de par en par una guerra por las carreteras españolas y suponemos que también por las calzadas de los demás países en que les toca circular.

Hace algunos lustros que el "fruto" amargo de los veranos eran los accidentes en los ríos. Los baños constituían la cara negra del tiempo estival.

Ahora los siniestros por el río son menos. Ahora se lleva la palma la carretera.

En nuestro último número recogíamos, en el capítulo de sucesos, información en este sentido, referida a nuestra provincia.

Esto quiere decir que habrá que extremar la prudencia y otras cosas. Lo triste es que los accidentes aumentan y por lo tanto aumentan las víctimas.

Palencia volverá a ser «plató» para el séptimo arte.

Dicen que a partir del próximo lunes, día 22, se rodará en Palencia «La Coquito», que dirige Pedro Masó. Y se rodará en nuestro Teatro Principal.

Esto es interesante; al fin y al cabo Palencia y el celuloide tienen ya entablada amistad desde hace muchos años.

Representantes del Ayuntamiento y Asociación de la Prensa, visitan a la "Reina de las Fiestas"

A Inmaculada acompañaban las "Damas" de su Corte

La «Reina de las Fiestas» posa, acompañada de tres de sus «damas», en un momento de la visita de los representantes del Ayuntamiento y de la Asociación de la PRENSA. De izquierda a derecha: María del Carmen García, Mary Sol Ucha, Inmaculada Gon zález (Reina) y Maruja Revilla.—(Foto LUIS)

Representantes del Ayuntamiento y de la Asociación de la Prensa, de Palencia, visitaron en la tarde del miércoles a la «Reina de las Fiestas», Inmaculada González Sancho, en el establecimiento «Casiano Pub» en la calle Don Sancho), propiedad de sus padres.

Representando al Ayuntamiento se encontraban el presidente de la Comisión de Fomento, Gerardo Cisneros Matía, y el concejal miembro de dicha Comisión, Juan José Anaya; por la Asociación de la Prensa, José María Ruiz de Gopegui, redactor jefe de DIARIO-DIA, y los redactores Pedro Miguel Barreda Marcos y Antonio Alamo Salazar, éste miembro de la Corporación Municipal. Les acompañaba nuestro redactor gráfico, Luis Caña.

Fueron recibidos por la «Reina», acompañada de sus padres, Casiano González y Noni Sancho, así como otros familiares, entre los que se encontraba la abuela materna de Inmaculada, Hortensia León Buj. Acompañaban asimismo a la «Reina», sus amigas («damas» para su Corte) María Sol Ucha Domínguez, Maruja Revilla de la Parte y María del Carmen García Prieto. Inmaculada Lorenzo González, ausente de nuestra capital, no pudo asistir.

El objeto de esta visita fue el tradicional saludo a la Reina y Damas, para comunicarles de una manera formal su designación, y cambiar impresiones en torno al desarrollo de las fiestas patronales y presencia de las jóvenes Reina y Damas en determinados festejos y actos palentinos.

Como es habitual se abordó el tema de la proclamación, en la Verbena de la prensa, que tendrá lugar el sábado de la próxima semana, 27, en el Club «La Ribera», y la presentación de Reina y Damas en el acto del Pregón, a mediodía del domingo, día 28, en el Teatro Principal.

Los representantes del Ayuntamiento y de la Asociación de la Prensa felicitaron a los señores de González Sancho, por la designación de su hija, así como a la propia Reina y a sus cuatro Damas.

Se brindó e hicieron votos para que el tiempo acompañe y colabore a un feliz desarrollo de las ferias y fiestas de San Antolín, para las que ha sido redactado y aprobado un amplio y variado programa oficial de festejos.

Oportunamente DIARIO-DIA publicará la tradicional entrevista con Reina y Damas. Recordamos, no obstante, que la Reina, Inmaculada González Sancho, ha nacido en Palencia (capital), hace veinte años y que el próximo curso iniciará tercero de la carrera de Medicina.

Inmaculada, «Reina de las Fiestas» 1977, de Palencia, con sus padres, señores de González Sancho, durante la visita del pasado miércoles (Foto LUIS)

Los carteles taurinos de la Feria de San Antolín ya están en la calle

El martes día 23 se abrirá la venta de abonos para las tres corridas

Están ya en la calle los carteles taurinos de la feria. Y en la calle —en las tertulias, en los comentarios— está también el ambiente, al parecer bueno, muy animado, con excelentes presagios, para la feria taurina de San Antolín.

Como ya hemos anunciado hay el prólogo del desenjaule que tendrá lugar el sábado día 27 a las 5'30 de la tarde.

Se hará el desencajonamiento de las corridas de los días 2 y 3, rifándose 10 abonos de sombra y 10 abonos de sol, para las tres corridas, entre los asistentes.

A continuación, Manolo Nozal lidiará dos novillos de una ganadería salmantina. Por supuesto que los precios de este festejo son realmente populares.

El martes día 30, a la misma hora, 5'30 de la tarde, tendrá lugar el espectáculo cómico-taurino-musical de "El Bombero Torero y sus ocho enanitos toreros".

Y la feria grande, de abono: Tres corridas de toros los días 2, 3 y 4 de septiembre.

En la primera tarde, el día de San Antolín, viernes, se lidiarán seis toros de don Antonio Pérez de San Fernando, con divisa azul, encarnada y amarilla, de Villar de los Alamos (Salamanca) por los diestros Francisco Rivera "Paquirri", Pedro Moya "Niño de la Capea" y Félix López "El Regio".

El sábado día 3, se lidiarán toros de D. Francisco Galache, con divisa verde y grana, de Hernandinos-Villaviejo de Yeltes (Salamanca), por Paco Camino, Santiago Martín "El Viti" y José Mari Manzanares.

Finalmente, el domingo día 4, con divisa azul, rosa y blanca, se lidiarán toros de la famosa ganadería del Conde de la Corte, de Fuentes Cantos (Badajoz), por Dámaso González, Roberto Domínguez y Félix López "El Regio".

Unos carteles que han complacido a la mayoría de los aficionados y que animarán sin duda la feria palentina.

José Antonio Sánchez, representante de la empresa Martínez Uranga, "Chopera", nos confirma que las taquillas para el abono se abrirán en la Plaza Mayor el día 23, martes, despachándose abonos, hasta el viernes 26, inclusive. A partir del 29 se venderán las localidades sueltas para cualquiera de las corridas.

Aunque ya en ocasión anterior dimos relación detallada de los precios de las entradas para las corridas, recordaremos que el abono está entre las 700 ptas. de las localidades altas de sol y las 5.000 ptas. de las barreras de sombra.

Por entradas sueltas la más cara vale 1.850 ptas. y 250 la más barata.

Y con los carteles en la calle, a animarse tocan.

Nota de la CSUT de Hostelería de Palencia

Nos remiten con ruego de publicación la siguiente nota:

«La Confederación de Sindicatos Unitarios de Trabajadores (CSUT), quiere hacer público para el conjunto de los trabajadores de la Hostelería de Palencia que:

Primero. — Las negociaciones del Convenio Provincial de esta rama carecen de la más mínima información para la mayoría de los trabajadores afectados por ella.

Segundo.—Que sólo en el caso de que exista un interés general de todos los trabajadores podrá sacarse un convenio justo para la Rama.

Por esto y porque hoy se conocerán los resultados definitivos de las negociaciones de la Patronal llamamos a estar alertas contra el peligro de posibles pactos a espaldas de la gran mayoría que supondría el mantenimiento de salarios de miseria por un año más.

Llamamos asimismo a que asistan en mayoría a la Asamblea que se celebrará en los próximos días.

Palencia, 18 de agosto de 1977. — Comité Ejecutivo de la CSUT».

VIDA RELIGIOSA

PARROQUIA DE SAN MIGUEL CONVIVENCIA PARROQUIAL EN LA TRAPA

El próximo domingo, día 21, la comunidad parroquial de San Miguel celebrará una convivencia en el monasterio de la Trapa

Se comenzará participando en la Santa Misa, a las 12, en la iglesia del monasterio. A continuación se tendrá una comida campestre y diversos actos recreativos en la arboleda junto a la fuente de Fray Pedro.

Todos los parroquianos que necesiten medio de transporte dispondrán gratuitamente de un autocar que saldrá de la Plaza de San Miguel a partir de las 10 de la mañana.

IMPORTANTE EMPRESA DE

Riego por aspersión

precisa

PERITOS AGRICOLAS E INDUSTRIALES

Condiciones económicas a convenir
Reserva absoluta colocados
Interesados, enviar «curriculum vitae» a:
José de la Fuente.—Paseo Zorrilla, 80.—VALLADOLID
SEAF - PPO - Refe: VA. 35-11-77

Información Municipal

Celebró sesión la Comisión Permanente

En el despacho de la Alcaldía-Presidencia, del Ayuntamiento de Palencia, celebró sesión ordinaria a Comisión Municipal Permanente. Presidió el alcalde accidental, don Víctor-Illera Paisán, estando presente los tenientes de alcalde, señores Fernández Mezino, Pérez Niño, Cisneros Matía y Alamo Salazar, asistidos por el secretario general del Ayuntamiento, señor García Ituri, y el interventor de fondos, en funciones, señor Del Corral.

La sesión dio comienzo a la una y media de la tarde.

Aprobado el borrador del acta de la sesión anterior, se pasó a conocer los asuntos que integraban el "orden del día".

Primeramente se vieron expedientes de declaración de ruina tramitados a instancia de don Salvador de Prado Dorado, edificio núm. 26 de la calle de Valentín Calderón, y de doña Adela Franco Rodríguez, edificio número 2 de la avenida de José Antonio. Ambos se aprobaron, de acuerdo con los preceptivos informes.

Se vio instancia de don Manuel Ruiz Simal, solicitando información sobre la posibilidad de realizar obras de ampliación en el patio interior de su casa, en Ruiz de Alda núm. 7. Se conoció la información emitida por los servicios Técnicos, accediéndose a su contenido.

Se vio también instancia de don Agustín Ramos Díez, solicitando aprobación del proyecto de urbanización de las calles Diego Laínez y Peregrinos. El proyecto de urbanización fue aprobado, una vez conocidos los informes correspondientes.

La Comisión de Urbanismo propone reconsiderar acuerdo anterior, ante la imposibilidad práctica de proceder a la reparcelación de la calle de la Unión, y en consecuencia adquirir los edificios afectados. El asunto quedó sobre la mesa, para que los Servicios Jurídicos del Ayuntamiento emitan informe.

Vista a continuación propuesta de cerramiento de los molederos del Pago de "Valdeseñor", se tomó el acuerdo de acceder a la misma, si bien deberá convocarse el correspondiente concurso.

Los miembros de la Comisión Permanente se interesaron por la marcha de obras en los molederos haciendo hincapié en la necesidad de que se agilicen las actividades, para la rápida y efectiva puesta en marcha.

Se vió también propuesta de aprobación de la primera certificación y liquidación de las obras de alumbrado público del barrio de San Antonio, ejecutadas por "Electricidad Martín", por un impuorte de 2.988.923'87 ptas., tomándose el acuerdo de que se formule nueva certificación, con los datos concretos, y se vea en la próxima sesión.

Don Jesús Pascual Alonso solicita la concesión de "vado permanente" y rebaja de bordillo en el edificio núm. 14 de la calle de Menéndez Pelayo. A tenor de los informes reglamentarios, se accedió a la petición.

El ingeniero municipal informó sobre las deficiencias denunciadas por la Jefatura Provincial de Sanidad, en la piscina municipal del Monte "El Viejo". Se tomó el acuerdo de continuar atendiendo las indicaciones que han sido formuladas por la Jefatura Provincia de Sanidad, para un mejor servicio de los usuarios.

Se dio a conocer escrito de la Delegación Provincial del Ministerio de Agricultura, solicitando información sobre la posibilidad de edificar en Allende el Río, junto a la quesería, para construir un grupo sindical de Colonización, de productos fruticolas. Se accedió a la petición.

Se aprobó propuesta del Negociado de Asuntos Generales, de adquisición de diversos efectos (cueros, guantes y manoplas) para la Policía Municipal.

Conocida denuncia de la Asociación de Vecinos, del Barrio del Cristo del Otero, sobre falta de protección de los depósitos e instalaciones del abastecimiento de agua, que motivaron el grave accidente sufrido por una niña, la Comisión Permanente tomó conocimiento de la cuestión, acordándose adoptar las medidas correspondientes, según informe de los Servicios Técnicos.

Informó a continuación el ingeniero municipal, proponiendo se demore la iniciación de las obras de instalación de semáforos en el Puente Mayor, con motivo del mucho tráfico que se experimenta en estos días. Las obras comenzarán después de las ferias de San Antolín.

Se conoció recurso de reposición interpuesto por don Teodoro Quintano Blanco, contra acuerdo de la Comisión Permanente Municipal, del 10 de junio pasado, sobre indemnización por ocupación de terrenos con motivo de las obras de abastecimiento de aguas. El asunto quedó sobre la mesa, para completar los informes.

En el capítulo de propiedades municipales se vio instancia de don Félix Torres Ortega, solicitando autorización para traspasar el local de propiedad municipal, situado en la calle de Gaspar Arroyo, núm. 9, a favor de don Mariano Rodríguez Díaz. Se concede autorización.

Se dio a conocer escrito del Instituto Nacional de Previsión, de Palencia, sobre autorización de la Dirección General de Ordenación y Asistencia Sanitaria de la Seguridad Social, para concertar la asistencia sanitaria del personal activo y pasivo de la Administración local. En principio se considera interesante el contenido del escrito, estando de acuerdo con el concierto de asistencia sanitaria como se formula, estimando continúen los trámites para su logro.

Seguidamente se concedieron derechos de asistencia médico-farmacéutica gratuita, a dos peticionarios, y se adjudicó propiedad de sepultura a otra instancia, en el cementerio Ntra. Sra. de los Angeles.

Con carácter de urgencia se acordó que en la próxima sesión de la Permanente se facilite la correspondiente información sobre situación actual de las contribuciones especiales, para conocimiento de dicha Comisión municipal.

La sesión se levantó a las tres y cuarto de la tarde.

DIARIO DE AVISOS

FARMACIAS DE GUARDIA

Viernes, 19.—Don Carlos de Fuentes (Mayor, 86) y don Alfonso Brágimo (Paseo del Otero, 65).

Sábado, 20. — Don Fernando Adán (Avda República Argentina, 11) y don José Luis Valverde (Avda. Simón Nieto, 28).

CUPON PRO CIEGOS

En el sorteo celebrado el día 18 de agosto, ha resultado premiado con 2.500 pesetas, el número 980, y con 250 pesetas, todos los números terminados en 80.

RETABLILLO

GASOLINERAS

Que la paz ciudadana es algo que se está deteriorando a marchas forzadas es algo que nadie discute. Lo angustiosamente dramático es saber hasta dónde podemos llegar, en qué va a terminar todo esto.

La última "expresión" de desorden la encontramos en los atracos a las gasolineras en la impunidad de las madrugadas. Cuando por estos lares oíamos hace algunos años, muy pocos todavía, desde luego, que habían asaltado "por ahí fuera" una gasolinera nos parecía un tipo de delito "de película", que nunca tendría que ver con nosotros.

Pues de muy poco tiempo a esta parte ya hemos dado cuenta de varios de estos asaltos. Traemos a colación el tema porque esta última noche también han sido asaltadas varias estaciones de servicio en localidades palentinas. Donde, al parecer, los facinerosos no se salieron con la suya fue en Frómista, pues el empleado les hizo frente con una barra de hierro y les puso en fuga.

Al precio actual de la gasolina los ladrones han debido creerse que la caja de las gasolineras es una sucursal del Banco de España.

PARADOJICO

La ciudad no está limpia, para qué vamos a negarlo. Deja mucho que desear. Frecuentemente los responsables somos los propios ciudadanos, que hacemos muy poco. Existe en los jardines de la Plaza de Abilio Calderón un montón de basura, que, según todos los indicios, habrá que anotárselo al propio servicio de limpieza. Un montón de basura de quita y pon. La van depositando y cuando la cantidad almacenada merece la pena molestarse en quitarla, pues la quitan. Al día siguiente vuelta a empezar.

Si los responsables de tener la ciudad limpia se comportan así, ¿qué no terminará haciendo el personal?

SANCION

Según noticias, absolutamente oficiosas, puesto que no se ha facilitado comunicado oficial alguno al respecto, el gobernador civil ha impuesto una sanción elevada, parece ser que de 500.000 ptas. o algo así, al presidente de los panaderos palentinos por su destacada actuación en el conflicto de los kilos de pan de 700 gramos.

Digamos, para completar la información, que actualmente está desempeñando el cargo de gobernador civil de la provincia el presidente de la Diputación. Lo aclaramos para dar a cada cual lo suyo, ya que la noticia de la sanción va a tener mucho ambiente favorable entre las amas de casa palentinas.

A «LOS NAVEGANTES»

Según noticias captadas en medios donde tienen motivo para estar enterados, se avecinan días de prueba para las llamadas "máquinas tragaperras". Nos referimos a esas en las que se introduce una moneda de 5 pesetas y, si hay suerte y habilidad, la máquina devuelve algunas más... cuando las devuelve.

Al parecer, tal "invento" no está incluido en el catálogo de los juegos aprobados por Orden Ministerial de 1 de junio último ni se encuentra tampoco aprobado por el Real Decreto de 11 de marzo de este mismo año. Total, que el funcionamiento de esas "máquinas tragaperras" se halla incurso como delito en el Código Penal y como quiera que en pocos días han proliferado enormemente, parece ser que se proyecta hacer sobre los establecimientos donde se han instalado una descubierta policial, en cumplimiento de normas llegadas de Madrid.

Es, pues, un aviso que hacemos a "los navegantes"...

Se aproxima la fecha de la novena a nuestro Patrono San Antolín en la S. I. Catedral

Del 24 de los corrientes al 2 de septiembre

Se va notando poco a poco el movimiento de nuestras cercanas ferias de San Antolín, que este año se anticipan unos días.

Ha aparecido en la prensa DIARIO-DIA el programa oficial de dichas fiestas y dentro de pocos días aparecerán los magníficos y artísticos carteles anunciadores.

El Excmo. Cabildo Catedral ha preparado también el programa de los actos religiosos en honor de su titular y patrono San Antolín.

Sabe muy bien que la piedad popular no solo hay que conservarla, sino potenciarla hasta el máximo, porque ese y no otro es su modo de expresión.

Ese precisamente ha sido el temario de la XXX Semana de Misionología, celebrada recientemente, es decir, en los primeros días de este mes de agosto, en la capital cercana de Burgos

Se trataba de salir de la duda suscitada por algunos pastoralistas modernos, de si la religiosidad popular era una pieza de archivo o tenía suficiente raigambre en el pueblo para mantener su fe y devoción cristiana.

Los diversos oradores de la semana misional, entre los que figuraban Mons. Excmo. Antonio María Javierre, secretario de la S. Congregación para la Enseñanza y otros grandes teólogos y misioneros del mundo, demostraron en brillantes ponencias y coloquios la necesidad y obligación sacerdotal de mantener vivas en el pueblo esas prácticas religiosas tradicionales.

Es cierto, que una parte muy numerosa de nuestra juventud, por supuesto mucho más del sexo masculino, es alérgica a toda clase de novenas, pretextando diferentes causas.

Sin embargo, lo que falta a la juventud de nuestros días es una sólida formación religiosa y lo que la sobra es toda esa larga serie de entretenimientos y diversiones en los que emplean sus ratos de ocio.

Por eso, el rezo del Santo Rosario en casa o en la Iglesia es para muchos de ellos una penitencia insoportable de la que huyen cuanto pueden.

Deber de todos los educadores es formarla mejor, procurando hacer más breves y jugosas esas prácticas piadosas tan importantes en la vida cristiana y tan recomendadas por la Iglesia.

El Excmo. Cabildo Catedral ha recogido todas esas recomendaciones del Magisterio de la Iglesia en estos tiempos, preparando el Novenario de San Antolín en esta forma.

Comenzará el miércoles próximo día 24, para terminar el viernes día 2 de septiembre con la solemnidad de la mañana.

Todos los días de la Novena a las **ocho y media** de la mañana, Santa Misa y lectura breve de la Novena en el altar del Trascoro.

Por la noche, **a las ocho** en el mismo altar, Santo Rosario, Novena y Santa Misa con homilía breve a cargo del R. P. Juan Luis Hoyos, S. J., superior de esta Residencia.

La S. I. Catedral, que es la primera y principal parroquia de la capital y Diócesis espera la asistencia de todos los palentinos que puedan, sean mayores o jóvenes.

Cartelera

TEATRO PRINCIPAL

HOY: 5, 8 y 10,45 noche

¡¡El gran estreno del año!!

«VIVIR PARA VIVIR»

El gran film de **Claude Lelouch**

Mayores 18 años

CINE ORTEGA

5, 8 y 10'25

Mayores 14 años y menores acompañados

JACK LEMMON y LEE GRANT, en: «AEROPUERTO 77»

La más emocionante operación de salvamento jamás realizada.

CINE AVENIDA

5, 8 y 10,45

(Mayores de 18 años)

MARILINA ROSS y DUILIO MARZIO en **«LA RAULITO»**

Un canto desesperado a la libertad

CINE PROYECCIONES

Desde las 4

Mayores 18 años

«ORGIA NOCTURNA VAMPIRA»

y

«LOS CASADOS Y LA MENOR»

CALIFICACION MORAL

«Los guardaespaldas del kárate» (sin calificar); «Los casados y la menor» (sin calificar); «La Raulito» (3R); «Aeropuerto 77» (sin calificar); «Orgía nocturna vampira» (S. C.); «Vivir para vivir» (3R).

M.C.D.2022

La Vida en la Provincia

CRONICA DE ASTUDILLO

La fiesta de Sta. Clara

Otras noticias de la villa

SANTA CLARA. — Es la primera fiesta religiosa, de relieve, que presencia nuestro nuevo párroco don José-Antonio Martínez. Y no completa, precisamente, por atender deberes parroquiales. Pero fue suficiente; ha notado la transparencia. Es, que por estos lares, acostumbramos a no parecer, sino ser. Por ello, cuando el tiempo pase y usted sea historia, que se le recuerde por ser artista que limó fisuras de sus feligreses, al fin y al cabo humanos. Que pase a la lista de aquellos sacerdotes recordados, muchos amados por esa positiva percepción humana: Don Juan Calle, don Fabián Mijares, don Andrés Gómez, don Eugenio Arce, don Fernando Ordóñez, don Jacinto Bartolomé, don Luis Ortega, don Merardo Rodríguez, don Antonio Sendino, don Hermógenes y don Jesús Nieto, don Hermenegildo, señor Garnica y tantos...; anoto los fallecidos y no todos, por oscurecido, de momento, el nombre y que al empeñarse en citar todos, sería empequeñecer el recuerdo, convirtiéndose en rutina. Y no hablemos de los salesianos, que sumarían columnas y los olvidos se harían más responsables.

¡Qué fiesta en Santa Clara! Me parecía, entre rejas y celosías, alumbrar aquella reina, pequeñita y bonita, sí, que pecadora (por imperativo de los tiempos para complicidad de ambiciosos cortesanos), entonando arpegios en honor de la madre fundadora, unida a las voces, entonadas, de la comunidad, perfectamente estilizadas. ¡Qué bien! ¡Pero qué bien y qué contenta se ha sentido Santa Clara! ¡Y qué bendiciones habrá repartido desde el cielo para el excelentísimo arzobispo de Anking; para los diez concelebrantes; para las autoridades; para el numeroso vecindario que acudió a la cita, sonada por el campanil del real convento!

Mil felicitaciones para la madre abadesa, para sus más directas colaboradoras, para toda la comunidad integrada totalmente al compartir fantos sueños y quehaceres hechos realidad. Felicidades y el encanto de estas líneas para acrecentar el archivo histórico de nuestro real convento que desempolvarán los investigadores del futuro. Albricias, pues.

Claro, que como fin de fiesta, no faltó el ágape atento, silencioso, sobrio, místico, fraternal... Y gracias por la cortesía del convite.

NUEVA VERBENA. — La Peña «Los Manguis», tan llena su historial de organizaciones de festejos que acusan su vitalidad, ha plasmado una verbena sonada (aunque el ruido no llegara a la representación de la S. de A.), que ha durado desde las últimas horas del día 14 hasta bien entrada la madrugada del 15. La juventud da de sí para eso y mucho más. ¡Envidiable la juventud; te vas y no volverás!

En menos de veinticuatro horas, dos fiestas. La primera, de distracción humana, como toda organización de esta hechura, destinada a fenecer en el recuerdo de la que se repita con la misma meta. La segunda, dedicada al espíritu, que se estiliza, se vivifica, que siempre queda alto, inmortal y eterno.

MUY GRATO. — Don José-Antonio, nuestro recién estrenado párroco, ha tenido el primer contacto cordial, sirviendo de pretexto un amistoso ágape con los coros y junta parroquiales. Ni que decir tiene que fue común la coincidencia y mutuo afecto y respeto. El cronista se congratula de estas citas tan agradables y aleccionadoras.

LOS COROS Y LA RONDALLA SALESIANOS A MENESES. — Por coincidencia, entre don Eliseo Blanco y don Emilio Sendino, diputados y alcaldes, respectivamente de Frechilla y Meneses y de Astudillo, con el visto bueno del párroco don Modesto Salcedo, han actuado en aquella villa, teniendo una magnífica acogida; una sobresaliente actuación y una generosa y afectiva despedida que tuvo lugar tras la salida de la iglesia parroquial en los espacios de la piscina municipal.

Verdaderamente quedó satisfecha la vecindad de Meneses ante los aciertos de las huestes artísticas que dirige la batuta de don Eusebio. Mucho lamentó el cronista (por exigencias familiares), no ser testigo de estos laudos que consignamos. Y porque tenemos verdadero interés para concretar lecturas y tomar nota en los archivos de algo que se relaciona con nuestra paisana doña María de Padilla; que sí don Pedro, la conoció en Córdoba; que sí en León; que sí en Castrojeriz; que sí en Meneses. Que su presentación la hizo un Alburquerque, un Trastamara u otros nobles. O el señor de Meneses, al pasar hacia León que se la presentaron al rey en bandeja de plata y que allí, esta doncella, conoció el Gólgota, donde se sacrificó su virginidad.

COMENTARIO. — Leemos en un prestigioso diario nacional que en un pueblecito de Castilla la Nueva, los padres de familia y el Ayuntamiento habían organizado dos cursillos de natación para los niños y adolescentes en la piscina municipal. Resulta que la piscina está arrendada a una empresa privada y ésta exige una subvención del Ayuntamiento o de otra corporación. No se dispone de fondos para la subvención y el prestigioso gacetillero termina el comentario: «Los niños del pueblo se quedarán sin aprender a nadar. Una pena».

Y este cronista, modestísimo, comenta: restando la parcela del pueblo perteneciente a una provincia de Castilla la Nueva, queda el resto, más la Vieja (si Santander no se «maja» a esa suma de pretenciosos de autonomía y nacionalidad) y los Reinos de León y Aragón, donde en conjunto hay millones de niños que no tienen piscina ni tan siquiera agua para aprender a nadar. Menos mal si a estas citadas provincias españolas se suma Extremadura, vivero de conquistadores, si no es así, ¿como lo nominamos: repena o pena za?

Rodrigo Nebreda
Cronista Oficial

CRONICA DE AGUILAR

La semana de la juventud de la Cruz Roja Española

Las pasadas fiestas de Olleros de Pisuerga.-Suelta de alevines de trucha.-Los palomares.-Las colmenas

LA SEMANA DE LA JUVENTUD DE LA CRUZ ROJA ESPAÑOLA.—Se ha realizado con toda normalidad la semana de prácticas de campamento en los pinares de Nuestra Señora de Llano y playas del pantano con prácticas de socorrismo y salvamento por componentes de la juventud de Cruz Roja Palentina y aguilarense, que han colaborado con la mayor ilusión y entusiasmo, pues hubo proyección de películas de socorrismo en la sala del Cine Campoo con festival benéfica, rifas y subastas en la que actuaron en la noche del jueves el joven Mangas que interpretó con su guitarra bellas canciones que fueron muy aplaudidas, así como también el cuarteto Vidal (Niño de la Piedra), Ginés, Juanin y Manolo, con su magnífico repertorio, escuchando también grandes aplausos, actuando en la presentación el jefe local de Socorro, señor Polanco, así como también en las rifas y subastas con premios diversos, cajas sorpresa de gran volumen, siendo muy aplaudido.

El acto fue presidido por la asamblea de la Cruz Roja de Aguilar y su presidenta doña Carmen San Román de Fontaneda; notario público don Salvador Gómez; juez municipal don Hilario Fernández, y don Rafael Ruiz Alcalde, y la presentación de la Cruz Roja por el secretario provincial en elocuentes y bellísimas palabras, muy aplaudidas.

En la noche del viernes, hubo gala de baile en la parrilla del hotel Valentín y la actuación del conjunto musical «Ecos 2», de Aguilar de Campoo que, hoy son ya una gran orquesta, surgida espontáneamente por su gran afición a la música y con gran y variado repertorio.

Durante la gala, bellas señoritas distribuyeron claveles, recaudando fondos, y a la vez se subastaron dos cajones-sorpresa, y un premio especial con el número que figuraba en las entradas, siendo los agraciados Enrique (Pombo), que donó el importe del Cajón al Asilo. El segundo, a Peridis y un grupo de amigos que fue donado para las obras de restauración de Santa María la Real; y el premio especial de las entradas le tocó a un forastero que no dio su nombre, y le donó para las obras del tejado de la colegiata.

El domingo fue el gran día de la Banderita, que dio comienzo con el desfile militar de la Cruz Roja Palentina y cornetas y tambores; a continuación, simulacro de accidente de coche en la Plaza España y una demostración de auxilio de urgencia con las ambulancias, camillas y todo tipo de asistencia.

Mesa petitoria en la Plaza España, presidida por las señoras componentes de la asamblea local que se vio concurrida y animada y la postulación por las calles con las clásicas hullas, portadas por bellas jovencitas que aunque no se han abierto, estaban llenas y rebosantes; daban una nota de color en la mañana de sol y de alegría.

Sobre los balcones principales figuraban como fondo los diversos emblemas de la Cruz Roja Española e Internacional de distintas naciones.

Todos los premios concedidos en los diferentes actos fueron donados por el comercio de Aguilar, algunos muy valiosos.

Hay también ofertas de sangre, pero dicen que les es difícil trasladarse a Palencia por falta de tiempo y otros, que estamos a cien kilómetros y el tren y la estancia les cuesta dinero y tienen también que atender sus faenas.

Puede decirse que las jornadas de la Semana de la Juventud de la Cruz Roja Española en Aguilar de Campoo no han sido infructuosas.

LAS PASADAS FIESTAS DE OLLEROS DE PISUERGA. — Ha quedado eco —buen sabor— y grato recuerdo, pues si estuvieron animadas el año anterior, fecha de su iniciación, mucho más éste, pues se veían gentes de todas partes; el día fue magnífico y lleno de sol y de alegría, pues es Olleros de Pisuerga pueblo pequeño, limpio y coquetón al pie de la carretera, con flores en sus ventanas y balcones, cimentado sobre piedra al igual que su iglesia rupestre; no se ven casas caídas y en ruinas; desde que se agregó a nuestra Municipalidad parece como si hubiera recobrado nueva vida y además que las gentes de Olleros son gentes inteligentes y emprendedoras; prueba de ello es que va a más y no a menos; tienen agua en sus casas, fuentes públicas y además puede decirse que hasta está urbanizado en alguno de sus accesos y ahora como no le inunda el pantano, han sabido implantar arbolado y repoblación forestal, anidando en sus viejos árboles la cigüeña.

Hoy el pueblo está de fiesta, ondean al viento banderas y gallardetes; en lujosos programas anuncian sus fiestas de San Justo y Pastor, que este año más que solemnes han sido solemnísimas, por el descubrimiento de dos placas que dan nombre a sus calles, una de ellas y donde está la fuente, dedicada a nuestro Rey Juan Carlos I, y otra Avenida de Aguilar de Campoo, y a ella llegan nuestras primeras autoridades en caravana de coches engalanados en gran número, con premios, que uno de ellos fue concedido a uno de los coches mejor engalanados de Aguilar, que era conducido por Félix Gutiérrez. El pueblo en masa salió a recibirles, cambiando los saludos de rigor del alcalde y Corporación de Aguilar al presidente de la Junta Vecinal de Olleros, y precedidos de la Orquesta Galaxia, de Reinosa se dirigieron hacia la iglesia a la misa solemne concelebrada por tres sacerdotes y cantada por coros y orquesta rondalla del colegio de la Compasión, que fue maravillosamente interpretada; al final fue cantada la Salve popular dentro de la mayor emoción. El templo rupestre, fue pequeño para contener la inmensidad de gente que había, pues tanto el atrio como las escaleras estaban totalmente ocupadas.

Terminada la misa dieron comienzo los festejos populares con carreras y desfile de coches, carrera de sacos, tiro al plato en que tomaron parte veintidós tiradores, veintidós escopetas de fama, entre ellas un campeón nacional, concurso de bolos, conciertos de orquestas, bailes y verbenas, fuegos artificiales y, sobre todo, alegría desbordante, y, como coincidía con la fiesta del cangrejo en Herrera y en Aguilar con la Semana Cultural, todos, al pasar por allí, hicimos alto en el camino, viendo y apreciando la gran cantidad de gente que había allí.

Felicitamos sinceramente al pueblo de Olleros y les alentamos prosigan por el camino emprendido y que en el año próximo continúen también sus tradicionales fiestas.

SUELTA DE ALEVINES DE TRUCHA EN EL RIO PISUERGA.—El miércoles 17, a las nueve de la mañana, la Jefatura Provincial de ICONA hizo acto de presencia en nuestra villa para efectuar una suelta de jaramugos de trucha común en el río Pisuerga en el término de Aguilar, Villaescusa de las Torres. Ocho mil ejemplares procedentes de la Piscifactoría de Celadilla del Río, dentro del plan provincial de repoblación de trucha común para los ríos Carrión, Pisuerga y afluentes, que totalizan un número de los ciento cincuenta mil proyectados.

El acta de suelta de alevines fue presenciada, firmada y rubricada por Luis y Pedro Cubillo, ambos vecinos de esta localidad.

Grande y maravillosa la labor realizada por los ingenieros y personal de nuestra Jefatura Provincial en Aguilar de Campoo y su contorno; nuestras crestas y montañas cubiertas de pinos, lo pregonan a todas luces y aún queda mucho que hacer y hemos de avanzar sobre todo, pues la salida hacia Santander y Burgos se ven montañas y riscos pelados de todo: páramos extensos sin árboles y sin verdor, que son verdaderos desiertos, siendo preciso el incremento forestal que siempre es riqueza y bienestar de nuestra nación. Nuestra felicitación más sincera y además otra petición, en la que también han de cooperar los Ayuntamientos de nuestra región.

LOS PALOMARES. — Poco a poco van desapareciendo de nuestra provincia y, sobre todo, en Aguilar de Campoo. Antes, la antigua Ciudadela de la Muralla, que daba al campo frente a las Eras del Portazgo (hoy urbanizadas y convertidas en calles), las torres y cubos de defensa, se han habilitado para viviendas, desapareciendo los niños y las palomas que se fueron a las torres de la iglesia y Santa Cecilia a los huecos y ruinas, pero al ser éstas restauradas desaparecieron también los nidos, pero no las palomas, que han quedado desahuciadas y sin casa, y están errantes y sin saber dónde ir ni dónde anidar, y la paloma es propia de los parques o jardines, pues alegran el paisaje. Bien creo y no sería difícil hacer unas pequeñas torres en el Soto o en el Coto, o en la Isla, en el Parque Infantil. Otro ruego a ICONA, Instituto Nacional para la Conservación de la Naturaleza.

LAS COLMENAS. — Que en Aguilar había; van desapareciendo también, al principio en los llamados Dujos, que eran árboles huecos, donde las abejas iban fabricando la miel y la cera; más tarde en colmenas movilistas de madera que se instalaban en los sitios más abrigados de las huertas, sistemas modernos de gran rendimiento.

Desaparecieron las de la Virgen de Llano, las del señor Victoriano Ruiz, las de Félix Hoyos, las del señor Cirilo y hasta las del convento caído frente a la vesera, y aquel maestro de Villanueva de la Nia, que era gran aficionado a la colmena movilista, desapareció también, que fue el propulsor de la Apicultura en nuestra región.

Por San Juan salen los enjambres nuevos y que es fácil cogerlas, pero en lugar de llevarlas a un dujo o a una movilista, apareció un enjambre en el santuario de la Virgen de Llano y no se les ocurrió otra idea que meterlas en un saco y ahogarlas en el pantano. Pues bien, un enjambre vale muy bien de 4.500 a 5.000 pesetas y la miel tiene hoy un precio elevado y es mucha la que se exporta al extranjero de las regiones de Valencia, La Alcarria y Cáceres, y en nuestra provincia antaño se compraba miel en la Valdavia y en el Valle de Valdelucio y en el Tozo y hay laboratorios que la compran para obtener la jalea real, que prolonga la vida y por su precio elevado constituye hoy una gran riqueza nacional y fuente de divisas para nuestra economía.

El Corresponsal y Cronista de la Villa, ANIANO FONTANEDA

GUARDO

El C. D. Cuevas ganó el trofeo "ZUBI" derrotando al Independiente por 3-1. - Campaña contra el Cáncer

El equipo vencedor, el C. D. Cuevas, de Palencia, con varios de sus seguidores y luciendo el trofeo conquistado.

Este domingo pasado, a las once y media de la mañana y en el campo de fútbol de «El Alto de Villalba», se ha jugado un interesante encuentro de fútbol entre dos equipos auténticamente de aficionados, el C. D. Cuevas de Palencia y el Independiente de Guardo.

Este encuentro, correspondiente a dos encuentros amistosos concertados entre estos dos equipos, tenía el aliciente de disputarse el trofeo «Zubi», o mejor dicho de relojes Zubi, distribuidos por Relojería Paci, de Guardo. El primer encuentro se jugó en Palencia y vencieron los guardenses en un reñido encuentro que terminó con empate a un gol y después por el sistema de penaltys salieron victoriosos los del Independiente, llevándose el trofeo en liza.

El encuentro celebrado este domingo, estuvo reñido en su primer tiempo, que acabó con empate a cero goles. En la segunda mitad se impuso el Cuevas con más juventud en sus líneas. Los goles fueron marcados por Mínguez, Santi y Villahoz. El tanto de los guardenses fue conseguido en un dudoso penalty, que fue ejecutado por Carlos.

El encuentro fue dirigido por Manolo Hernández, que no tuvo complicaciones, ya que se jugó con la máxima deportividad.

Los equipos se alinearon así:

C. D. Cuevas: Antonio; Luis, Tino, Mínguez; Nino, Villahoz; Gredilla, Santi, Carmelo, Toti y Peña.

C. D. Independiente: Seve; Rebanal, Cholo, Jesús (Carlos); Paci, Alejandro, Vicente, Juanjo, Vallejo, Santi y Ovi.

Hay que reseñar que en el equipo de Palencia se alinearon Peña, Mínguez y Santi, los tres guardenses, pero oriundos de la capital.

Los destacados por ambos bandos podemos colocar a ambos porteros, que hicieron paradas meritorias.

CAMPAÑA CONTRA EL CANCER

También en la mañana del domingo se celebró en Guardo la cuestación callejera de la campaña contra el cáncer, organizada por la Asociación de Amas de Casa de Guardo.

Hubo varias mesas instaladas en la calle Mayor guardense, presididas por varias señoras pertenecientes a esa Asociación, a la cual le habían encargado esta campaña para recaudar fondos destinados a la lucha contra esta plaga de la humanidad, el cáncer.

Toda la mañana estuvieron muy concurridas las mesas petitorias y es de suponer que la recaudación haya sido todo un éxito, traducido en una buena cifra final, porque los guardenses siempre saben colaborar con estas campañas.

EL CORRESPONSAL

El equipo guardense Independiente, que está dando verdaderas lecciones de afición y amor al deporte.

Brañosera

Final alegre de las fiestas del primer municipio de España

Pregón de D. José María Codón: «El primer fuero español»

Con gran alegría y orden se celebraron las fiestas de Brañosera bien acompañadas por un tiempo caluroso y bueno, propio de la estación de verano.

BRILLANTE PREGON POR DON JOSE MARIA CODON, CRONISTA DE LA CIUDAD DE BURGOS, EL DOMINGO DIA 14—FIESTA DE LA MONTAÑA PALENTINA.—EN EL MIRADOR DE GRULLOS. — El pasado domingo se celebró el «Día de la Montaña Palentina», organizado por la delegación provincial de Turismo de Palencia y el Ayuntamiento de Brañosera. Tres mil personas aproximadamente se concentraron en la Campa de Grullos procedentes de toda la región, incluidas las Vascongadas, y tras la misa celebrada por el párroco de Brañosera al aire libre, habló desde la tribuna de autoridades, don José María Codón, que fue presentado por el oficiante, como jurista, académico y orador castellanista infatigable. El señor Codón desarrolló el tema de su pregón-discurso, sobre: «Brañosera el primer fuero español», llamando la atención sobre que desde la altura en que se encontraban los acampados, a 1.500 metros y con la perspectiva de casi doce siglos en que fue otorgado el famoso Fuero se contaba la importancia y la significación de encontrarse Brañosera en el confín de las tres provincias castellanas de España, Santander, Palencia - Burgos, a 120 kilómetros de cada una de ellas.

Desde esta panorámica se otea muy bien el verdadero Foralismo que representa el documento y su distinción de algunos desaforados foralismos de otros momentos.

Brañosera fue fundada y el fuero dado en el año 824, y es el primer monumento español del tipo de las cartas pueblas de todo el mundo, la primera obra de los Foramontanos, realizada por el Conde Nuño Núñez probablemente Nuño Rasura, gobernador de Campoo y Liébana con Alfonso II y cabeza de esa familia burgalesa que repobló luego Bisjueces, Siero, Ubierna y Burgos, ésta en el año 884. (Se acerca el undécimo centenario de la Cabeza de Castilla. Preparémonos). Estudió los personajes del Fuero (el Conde Nuño Núñez y su esposa Argilio) que como toda mujer castellana aparece en primer plano con su marido; los pobladores y su procedencia, latina y cántabro-euskérica.

Expuso el sistema socioeconómico y tributario, el sustrato geográfico y la etimología de Brañosera, tierra de Brañas ,pastos y de osos (Branra Ossaria). No se puede dudar de la autenticidad del fuero ,que se confirmó por Gonzalo Fernández, Fernar González, Sancho García y y García Sánchez, ni hay problemas sobre que es el primero de España pues si bien es anterior el fuero del Valpuesta, de 21 de diciembre del 804, éste no tiene la consideración de fuero municipal, sino del monasterio burgalés del mismo nombre, dado al Obispo Juan. Todo fuero es la Ley peculiar, mancjo de libertades de un Municipio o una Región. Los fueros municipales son la base de las regiones, porque estas son posteriores en casi dos siglos.

Estamos pues ante el espejo de los Fueros de Castilla y también de los de Aragón, Cataluña y Navarra, los cuales son posteriores en casi dos siglos.

Está dado por una figura excepcional de los incipientes condes de Castilla, reinando Alfonso II de Asturias.

Brañosera es pues un Tercer Treviño, una de cuyas tierras, la de Palencia está unida a Burgos por las figuras, del Cid, que se casó en estas tierras! de Santo Domingo, que estudió y remedió las necesidades de los habitantes en ella, y de Barrio y Mier, el mayor regionalista castellano.

Hizo un canto a la tercera provincia, representada, Santander, diciendo que es con Burgos y la Rioja, lo más castellano de Castilla, nada de Cantabria Autónoma, ya que Cantabria fue una jurisdicción administrativa, que comprendía cuatro provincias, y sólo duró unos pocos años, hasta la Reconquista en que se llamó Castilla, Montaña de Burgos, y Asturias de Santillana, Laredo, etc.

Dirigió el canto a España de Ipaguirre en vascuence a unos grupos vascongados que le aplaudieron largo rato.

Terminó con un estudio al regionalismo verdadero, el de los fueros y libertades regionales, y un canto a la Milenaria Lengua Castellana, rechazando el federalismo, que es la división de España en varios estados

(Continúa en séptima página)

"DISFRUTE DE SUS VACACIONES SIN PROBLEMAS DE APARCAMIENTO"
CARAVANAS Y TIENDAS
Distintos modelos. — Entrega inmediata
ACCESORIOS CASTILLA
Avda. Modesto Lafuente, 33
Teléfonos 72 57 47 - 72 57 73 PALENCIA

COMERCIAL CAMARA, S. A.
MADERAS
Nacionales e importación

Desde Pomar de Valdivia

Homenaje al párroco D. Antonio Mantilla, en su jubilación

El 15 de agosto, festividad de la Asunción de Nuestra Señora, fue día grande en Pomar de Valdivia, pequeña localidad al norte palentino.

Se celebró un emotivo homenaje popular al párroco Rvdo. D. Antonio Mantilla Fernández, sacerdote ejemplar, que a sus 75 años de edad y tras 36 ininterrumpidos de servicio apostólico a los pueblos de Pomar de Valdivia, Helecha de Valdivia y en los últimos años de Revilla de Pomar y de Puentetoma, tomo la decisión de jubilarse, a tenor de los consejos del Concilio Vaticano II.

El recinto sagrado de la iglesia parroquial de Pomar abrió sus sencillas naves góticas para acoger a todos los feligreses, que asistieron emocionados a la celebración eucarística, presidida por el Excmo. Sr. Obispo, Anastasio Granados, cura homenajeado, sacerdotes hijos del pueblo, familiares y amigos.

Amenizó la función litúrgica el coro parroquial de Alar del Rey.

Una niña del pueblo recitó una poesía, en la que se hacía una semblanza del sacerdote como mensajero de Dios a través de la palabra, la Eucaristía y los Sacramentos.

El señor obispo recalcó en la homilía la conducta ejemplar del homenajeado, la necesaria comunión del sacerdote con su obispo para mantener viva la presencia de Cristo entre los fieles, particularmente entre los enfermos, los triste y los necesitados del consejo.

La ofrenda de un libro con las dedicatorias y firmas de los feligreses, corrió a cargo de una hija del pueblo, actualmente religiosa, que tuvo la dicha de recibir de sus manos las aguas bautismales hace 36 años.

Finalizada la Eucaristía, don Antonio dio las gracias a todos los presentes a impartió los últimos consejos.

Seguidamente y en la plaza del Ayuntamiento, ante un nutrido público habló una chica del pueblo, aludiendo a la vida del homenajeado. Después el presidente de la Junta Vecinal, señor Humada Calderón, agradeció en nombre del pueblo de Pomar las preocupaciones, desvelos y constantes atenciones que durante todos estos años han dejado grabada una huella imborrable en el corazón de los que recibieron su quehacer apostólico.

Acto seguido se le hizo entrega de una placa conmemorativa, donada por sus feligreses y amigos, como recuerdo de su estancia entre nosotros.

Con los ojos humedecidos, don Antonio, mostró su satisfacción por la distinción de que había sido objeto con las palabras «Me habéis robado el corazón».

Tras el paréntesis de los obligados y merecidos discursos se consumieron abundantes aperitivos y vinos de honor, regados por la sal y pimienta del popular Lupi que con chistosos ripios hizo reír a la concurrencia.

El homenajeado ofreció un almuerzo al señor obispo, sacerdotes amigos, familiares, autoridad local, autoridad municipal y comisión organizadora de los festejos.

Terminó el día con un reñido encuentro futbolístico solteros-casados, con saque de honor a cargo de don Antonio. Finalizando el partido con 5-5 a favor de los segundos.

Queremos, desde estas líneas, desear a don Antonio la constante felicidad espiritual que asiduamente buscó para sus feligreses, así como agradecer a cuantas personas han colaborado a fin de haber podido llevar a efecto este merecido homenaje, y, decirle: «Hasta siempre, amigo, amigo de los de verdad».

LA COMISION

Dietario

VIERNES, 19 AGOSTO 1977

SANTORAL. — Santos: Juan Eudes, presbítero; Badulfo, Baldolfo, monjes; Bartolomé, Bernardo, Bertoldo, abad; Calminio, Clitanco, Crédano, abad; Crescencia, Donato, Elagio; Eulán, erm.; Julio, mártir; Guitmondo, Luis, Magno, obispos; Mandriano y Flaviano, Moisés y Sara, mártires; Rufino, mártir; Sara, mujer de Abrahán; Satiro, obispo y mártir; Sobalido, Timoteo, Agapito y Tecla, Valentín y Leoncio, mártires.

(Misa: De Feria. — De San Juan Eudes (M. L.). — Día de Penitencia).

Sale el sol a las 7,29 horas y se pone a las 21,7 horas. — La luna sale a las 12,16 horas y se pone a las 23,36 horas.

EL TIEMPO EN PALENCIA

Barómetro: A las 18 de ayer, 700'3. A las 8 de hoy, 700'4. — Temperaturas: Máxima de ayer, 20'2. Mínima de hoy, 12'6. — Dirección del viento: A las 18 de ayer, SO. A las 8 de hoy, OSO. — Humedad relativa media, 73 por ciento.

EFEMERIDES. — 1398: Hijo del almirante de Castilla, Diego Hurtado de Mendoza y de Leonor de la Vega, nace en Carrión de los Condes (Palencia), Iñigo López de Mendoza, primer Marqués de Santillana. —1487: Conquista de Málaga por los Reyes Católicos. Cuenta la tradición que los conquistadores trajeron a Málaga la imagen de Santa María de la Victoria, la cual se apareció la víspera de la victoria llevando en su mano derecha una palma y animándole a terminar la conquista de la ciudad. Así vino a ser —y sigue siendo— la Patrona de Málaga.

M.C.D.2022

TERTULIA MORADA

El Palencia está en marcha

Ya ficharon Salvi y Lorenzo

El encuentro de presentación, a las 6'15.-Alicientes para el partido organizado por "El Pedrusco".-Triunfos del "Cristo Olímpico"

No ha sido fácil, pero Lorenzo ya está en la plantilla morada. El jugador firmando su contrato con el Palencia.—(Foto LUIS)

Se anticipaba en la «tertulia» de ayer:

—El fichaje de Salvi está ya prácticamente hecho; el de Lorenzo puede quedar solucionado de un momento a otro.

La noticia de este jueves es esta:

—Tanto Salvi, como Lorenzo, son ya jugadores del Palencia. Callen los agoreros y los..., bueno, dejémoslo así, los empecinados en propalar el bulo de que no existía gestión alguna con estos jugadores, que se trataba de un «invento» de la directiva para captar socios. Comentaban socarronamente: «Salvi al Palencia ¡y Lorenzo! ¿Y ninguno más?»...

—::—

La «operación» quedó cerrada el miércoles. Primero, con Salvi; luego, con Lorenzo. Con este segundo el diálogo resultó más complicado, porque eran mayores las distancias.

Recordemos: Hace ya algún tiempo que se entró en contacto con ambos jugadores. Más fácil resultaba conseguir los servicios de Salvi, que los de Lorenzo. Las gestiones han sido prácticamente permanentes. A la vista de la actuación del Palencia C.F. el domingo pasado en Venta de Baños ante el Valladolid Promesas pensamos, y no nos equivocamos, que la directiva morada «pisaría a fondo el acelerador». Así ha sido.

Poco después de las 8.30 de la noche del miércoles llegaba al domicilio de. Palencia C.F., Lorenzo. Allí se encontraban algunos directivos, los señores Carracedo, Peña y Manuel, amen del gerente, Vaquero, y Julio Gento. ¡Oh, tiempos! Gento y Lorenzo fueron los autores de los goles palentinos en Basauri, que hundieron al Alavés en Regional.

Fue precisamente Vaquero quien nos informó:

—Está todo prácticamente hecho; hay que matizar algunos detalles sobre fechas y plazos de pagos, pero Lorenzo vuelve al Palencia.

Luego charlamos con el jugador. Quedamos a la espera del presidente, doctor Aguayo Lorent, retenido en aquellos momentos en el quirófano del Hospital Provincial.

Poco más tarde llegaba Salvi. Como ahí ya todas las diferencias estaban salvadas y las matizaciones hechas, inmediatamente se procedió a cumplimentar el correspondiente contrato, que le liga al Palencia. Más tarde llegó el presidente.

Lorenzo se tomó su tiempo y cuando cerca de las diez de la noche abandonábamos el domicilio del club, Vaquero nos aseguró:

—Insisto en que está todo hecho. Lo que pasa es que Lorenzo quiere pensárselo un poco más.

Total, que eran cerca de las doce de la noche, cuando el jugador dio el paso definitivo y llegó al acuerdo. Hoy quedará todo ello reflejado en el correspondiente contrato.

En resumen: que el Palencia ha logrado dos fichajes de auténtica categoría, dentro de sus propósitos de ofrecer a la afición un equipo «que nos anime».

—::—

A propósito de animación, el miércoles presenciamos el caso de algunos aficionados, que «cayeron» por el club. Iban «a ver qué había». Cuando se enteraron que estaban allí Salvi y Lorenzo, no lo dudaron más:

—A ver, un carnet.

Se hicieron socios. La directiva está cumpliendo lo prometido en la asamblea. Ahora la palabra la tienen los aficionados también.

—::—

Según nuestras noticias, Salvi y Lorenzo han fichado por un par de temporadas.

—::—

Es casi seguro que a ambos podamos verlos el próximo domingo en «La Balastera» en el encuentro de presentación del Palencia frente a la Gimnástica de Torrelavega. Desde luego, la presencia de Salvi y Lorenzo en las filas moradas prestará un especial interés al partido que el día 28 disputará el equipo palentino con Real Valladolid, organizado por «El Pedrusco» a beneficio de los niños subnormales. ¡Salvi y Lorenzo en el Palencia, dirigidos por Héctor Martín y frente al «Pucela»! ¡Casi nada!

—::—

Una rectificación: El encuentro Palencia-G. de Torrelavega se jugará a las 6.15 de la tarde y no a las 6.30 como inicialmente se había previsto. Anótenlo los aficionados para llegar a tiempo a la primera cita de la temporada en «La Balastera».

—::—

Para nadie constituye un secreto la importancia de estos encuentros «de rodaje». La G. de Torrelavega requirió el concurso del Palencia para un torneo, que se disputará en «El Malecón». Los palentinos habrán de jugar allí el día 25. Como la tesorería torrelaveguense no anda muy boyante tampoco, se pensó que la mejor manera de compensar al Palencia sería venir ellos a «La Balastera». Así cada cual corre con los propios gastos, pero cuenta con una taquilla y, sobre todo, con un partido más de preparación. En los medios rectores palentinos ha parecido interesante no desperdiciar la oportunidad y de ahí el encuentro del próximo domingo aquí, a las 6,15 de la tarde.

—::—

El compromiso adquirido de estar en la final del trofeo "Santa Rosa de Lima» de Venta de Baños se cumplirá también. Parece ser que irán algunos jugadores del Palencia y que se hará una especie de selección con ellos y con los del Venta de Baños para enfrentarse a la Arandina.

A efectos taquilleros la fórmula puede ser muy interesante, porque en la propia capital parece que había cierta frialdad y serían muy pocos los seguidores que acudirían a la localidad ferroviaria; ahora, en cambio, los aficionados del Venta de Baños tendrán una buena razón para estar presentes en la final: ver de nuevo a sus muchachos.

Todo ello, claro está, si se llega a esa fórmula, de la que oímos hablar el miércoles en los medios rectores del Palencia.

—::—

En el domicilio social del club morado está el trofeo «Fuentes Carrionas», que el Palencia conquistó el lunes en Velilla ante el U.P. Langreo. Espléndido y monumental trofeo, pues los de Velilla saben hacer muy bien estas cosas.

—::—

También el «Cristo Olímpico» ha estado «rodándose» para su singladura por la Regional Preferente. Han jugado en las fiestas locales de Dueñas; primero, con el Cigales, al que derrotaron por 3-2 clasificándose para disputar la final al Dueñas, a que también vencieron por 1-0. Total, que el trofeo en litigio, para el «Cristo Olímpico».

En el domicilio del Palencia andaba el presidente del «Cristo Olímpico», don Angel Dios Antolín; además de acudir para hacer carnets de socios morados, iba a gestionar la posibilidad de celebrar algunos encuentros de «rodaje» en «La Balastera».

—::—

A buen seguro que la «temperatura» de la afición va a subir esta semana unos cuantos grados. Lorenzo y Salvi ya están aquí, el domingo tendrá lugar la presentación del equipo en «La Balastera» a precios económicos, y con entrada gratuita para los socios. Cuando se publiquen estas notas, posiblemente se hayan iniciado los trabajos de instalación de la cubierta en los graderíos de general.

El Palencia C.F., amigos, está en marcha.

También Salvi se ha ligado profesionalmente con el Palencia; la foto recoge el momento de la firma.—(Foto LUIS)

Salvi y Lorenzo fueron recibidos en el club por el directivo señor Peña, veterano ya en las tareas rectoras del fútbol morado, al que ha vuelto con la ilusión palentinista de siempre.—(Foto LUIS)

Trofeo "Ciudad de la Alhambra"

Ganaron los búlgaros en el segundo partido

Granada, 18. (Alfil). — Se disputó el segundo encuentro correspondiente al V Trofeo "Ciudad de la Alhambra», con victoria del Levski Spartak sobre el Ujpest Dosza, por 3-0.

Alineaciones: Staikov; Nikolov, Grantcharov, Aladjov, Ivkov, Entchev, Koynov, Barzov, Jordanov, Vanov y Borissov. En el segundo tiempo, Ticanski entró por Iordanov y Nikolachev por Nikolov.

Ujpest: Rothermel; Viczko, Kovacs, Kellemer, Dunai III, Kolar, Sarlos, Toth, Torocsik, Fekete y Nagy. En la segunda mitad, Bene entró por Toroczik y Zammbo por Nagy.

Arbitró el colegiado Rodríguez que no tuvo dificultades en su labor, pero ignoró los penalties en el área búlgara, uno de ellos, clarísimo.

Goles:

1-0.—Minuto 59: Vanov remata cruzado y aunque toca el portero no puede impedir que el balón entre en la portería.

2-0.—Minuto 61: Buen centro desde la derecha y cabezazo de Vanov.

3-0.—Minuto 78: Otra vez Vanov, ahora tras hacer la pared con Nikolov.

El partido no tuvo ningún color ni aliciente en la primera mitad, ya que ambos equipos lo convirtieron en un suave entrenamiento y el público que acudió a Los Cármenes protestó con una fuerte pitada.

En la segunda parte el Levski se encargó de animarlo y bien conducido por su interior derecho tuvo en Vanov, el delantero internacional búlgaro, un certero rematador que sentenció el partido y quizás la suerte del trofeo porque el 3-0 final obliga al Granada a conseguir siquiera la misma diferencia frente al Ujpest Dosza en el encuentro que cierra el torneo.

Nuevos jugadores morados

Centrocampista, por temperamento

Ferrero, de nuevo en el Palencia

"Estaremos entre los primeros"

"El esfuerzo del club, por hacer un gran equipo, merece el apoyo de la afición"

Ferrero, aunque entre dentro del capítulo de fichajes, no es nuevo en Palencia. Su presentación sobra, ya que de todos es conocido. Ferrero tras una etapa en el club morado marchó al Logroñés. Más tarde inició una pequeña andadura por clubs fuertes, Salamanca y Burgos, para regresar a este Palencia de Segunda B hace escasos días.

—¿Hasta cuándo, Ferrero?

—¿La firma? ,pues de momento tres años.

—Nos interesaría que hicieras un pequeño resumen del tiempo transcurrido entre tu marcha del Palencia y el regreso.

—Bueno, en el Logroñés estuve bastante contento. Allí tuvimos mala suerte pero en líneas generales contento, sí.

Luego en Salamanca jugué todos los partidos. Era la época de Robi y Sánchez Barrios. Al final García Traid no me puso muchas veces.

—¿Y en el Burgos?

—Allí tuve la primera lesión de mi vida. Estaba en un gran momento de juego y me rompió.

En mi segundo año de estancia, el del ascenso —prosigue Ferrero—, jugué 24 o 25 partidos y el tercero casi no lo hice excepto uno de Copa y los amistosos Marcel Domingo se trajo unos jugadores y los tenía que sacar. Luego ellos no demostraron nada, pero el que manda...

—¿Satisfecho o no?

—En ciertos aspectos, sí. Allí he tenido mala suerte y no es que se preocuparan mucho por mí precisamente. Lo único que hice allí fue perder dinero.

—¿Y tras tu marcha del Burgos?

FERRERO

—He tenido equipos de Segunda A detrás de mí, aunque yo no quería ir lejos. Aquí en Palencia estoy a gusto y tengo buenos amigos. Esta es una de las razones por las que me interesaría quedarme aquí; la otra es por los estudios. Quiero terminar la asignatura de mercantil que me queda y empezar empresariales en Valladolid. Los estudios para mí son muy importantes.

—¿Condiciones económicas?

—Las tenía mejores en otros equipos, pero a la hora de fichar influyen y cuentan más cosas: el lugar, horarios y muchos factores; y para mí era más conveniente quedarme aquí.

—Vamos, que te ha hecho ilusión venir...

—Sí, sí, —responde Ferrero—. Tuve conversaciones con Héctor Martín y el presidente. Si Boni se ha metido de nuevo en el Palencia es porque se va a hacer algo grande. El nunca se queda en cosas chicas. Y vistos los fichajes y la gente que había...

—Añade posteriormente—. Siempre aspira uno a una categoría superior, pero visto todo estoy muy a gusto; aquí en Palencia «me hice» y me trataron muy bien.

—¿Cuántos años calculas que te quedan para seguir jugando?

—Hasta que el cuerpo aguante. Con 28 años tengo aún suficiente fuerza física y puedo durar varios años. Más adelante puede que juegue atrás. En Salamanca jugué alguna vez de libero, pero prefiero de centrocampista por fuerza y por temperamento.

—¿Tu impresión del equipo?

—Ahora es difícil coger el ritmo. Además aún no se conocen los jugadores. El equipo está bien cubierto y si salen esos refuerzos que se oyen estaremos al completo.

Pues nada, al completo están, porque los fichajes que iban a reforzar el Palencia, ya están realizados. Ahora a ver qué pasa.

—Y tras esta pequeña impresión del club morado, ¿qué te parece el grupo primero de Segunda B?

—Equipos muy buenos, Pontevedra... depende también de cuándo les cojas. Si los pillas en mal terreno, con lluvias... en fin, Leonesa, Bilbao At., Castilla, y desde luego entre los primeros estaremos nosotros.

—¿Pedirías algo?

—Solo que la afición nos apoye porque por ganas no quedará. Además se está haciendo un gran esfuerzo fichando a gente que para sí quisieran equipos de categoría y que no tienen.

—¿Algo más, Ferrero?

—Pues nada, un saludo a la afición y que responda y nos apoye un poco, por eso que dije antes: por el esfuerzo que ha hecho el club. Que así sea.

T.

TROFEO VILLA DE MADRID

El Atl. de Madrid derrotado por el América de Río

Madrid. — Media entrada en el partido inaugural del V Trofeo Villa de Madrid, entre el Atlético de Madrid y el América de Río.

Con el saludo de los dos conjuntos desde el centro del campo a los escasos aficionados que anoche asistieron al Vicente Calderón, comenzó el partido. Las alineaciones iniciales que presentaron los dos contendientes son las siguientes:

Atlético de Madrid: Reina; Marcelino, Capón, Robi, Pereira; Eusebio, Bermejo; Marcial, Rubén Cano, Leal y Ayala.

América de Río: Pais; Valança, Alex, Biluca, Renato; Alvaro, Reinaldo; Braulio, Mario, Leo y César.

Arbitro: José Luis Orrantia.

En el primer tiempo el Atlético decepcionó. A los cuatro minutos, por un fallo de la zaga rojiblanca, Mario se queda solo ante Reina, pero desperdició la oportunidad. A los veinte, el juego se empieza a poner duro y las fricciones entre Robi y Leo se hacen constantes. Tres buenas oportunidades tuvo el Atlético en el primer tiempo: en el minuto veinticinco, un gran pase de Marcial a Ayala. Más tarde, un pase de tacón de Pereira, que crea peligro en la portería de Pais. En el minuto cuarenta, tras el saque de un córner, Marcial remata sobre puerta, rechazando el portero carioca.

Por su parte, el conjunto carioca se mostró muy lento y no permitió mantener al Atlético el centro del campo. En el minuto once es sustituído Valença por Uchoa. El primer periodo terminó con el resultado de cero a cero.

A partir del segundo tiempo cambió por completo el panorama. Si antes era el Atlético de Madrid el que dominaba la situación, en los cuarenta y cinco minutos restantes fue el América, plenamente convencido de la incapacidad rematadora de los madrileños, los que estiraron líneas, siendo Leo el que trajo en jaque a la defensa, con incursiones rápidas al área, que culminaron con un fenomenal tiro desde fuera del área cuando iban transcurridos veintiún minutos que sorprendió un tanto a Reina, impotente para pararlo.

La reacción de Luis Aragonés no se hizo esperar, y aún cuando ordenó el cambio de Bermejo por Rubio tratando de dar más mordiente a la delantera, lo cierto es que el América siguió presionando hasta culminar en dos o tres jugadas más de claro gol, que unas veces por la oportuna intervención del guardameta madrileño y otras por la madera no se materializaron en una derrota más abultada.

EL MILAN, FINALISTA

Madrid, 18. (Alfil).—El Milán ha vencido al Athlétic de Bilbao por tres goles a cero, al final del tiempo reglamentario de la segunda semifinal, del Trofeo Villa de Madrid, disputada esta noche en el estadio Vicente Calderón. Al descanso ya el conjunto italiano llevaba ventaja en el marcador por dos goles a cero.

COMERCIAL CAMARA, S. A.
VENTANAS
Puertas de todo tipo

Automovilismo

Fittipaldi denuncia un boicot antibrasileño

La escudería "Brabham" quiere a NIKI LAUDA

Sao Paulo (Brasil). (Alfil). — El dos veces campeón del mundo de automovilismo, Emerson Fittipaldi, denunció un supuesto boicot contra los mundial de fórmula uno, mencionando concretamente la "mala voluntad" de la escudería "Ford-Cosworth".

Según Fittipaldi, dicha fábrica de motores eludió el suministro de informaciones necesarias para el perfecto funcionamiento de los motores.

Ratificó lo afirmado al desembarcar hoy en el aeropuerto de Sao Paulo, en el sentido de que no dejará el equipo brasileño de fórmula uno, "por lo menos hasta la próxima temporada".

Y demostró cierta preocupación ante la posibilidad de que la "Copersucar" no renueve su contrato de Patrocinio, ante los resultados negativos del equipo en dos campeonatos seguidos.

Emerson Fittipaldi denunció también que "comenzó a enfrentar ciertas dificultades técnicas" desde que dejó el equipo "McLaren", atribuyendo el hecho a que Brasil había construido un coche fórmula uno, aunque con motor y cambios ingleses, "invadiendo un mercado dominado por los europeos".

Finalmente, agregó que la "actitud negativa" de la "Ford-Cosworth" surgió con el modelo F-5 (el último) de la "Copersucar".

BERNIE ECCLESTONE NEGOCIA CON LAUDA

Roma, (Alfil). — La prensa italiana revela hoy que el manager inglés Bernie Ecclestone, propietario de la escudería "Brabham", anunció su intención de contratar para la temporada 1978, "a cualquier precio", al piloto austríaco Niki Lauda.

En las últimas semanas, se insiste en que el ex-campeón del mundo de fórmula uno no renovará el contrato que lo liga a "Ferrari" y que cambiará de equipo, al tiempo que se habla cada vez con mayor firmeza de una secreta negociación con Ecclestone, uno de los personajes más influyentes en la actividad automovilística.

El ingeniero Carlo Chiti, director deportivo de la fábrica italiana "Alfa Romeo", que provee sus motores a "Brabham", confirmó la existencia de las negociaciones a un diario de Milán, anunciando también su total acuerdo al respecto.

Una decisión sobre el tema no podrá producirse oficialmente hasta después del 1 de septiembre, pues por un acuerdo existente entre constructores y pilotos no puede realizarse ningún pase con anterioridad a dicha fecha.

CICLISMO

Greciano vencedor de la Vuelta a Toledo

Toledo. (Alfil).—El corredor Anastasio Greciano, perteneciente a la Unión Ciclista de San Sebastián de los Reyes, se proclamó tras haberse disputado la última etapa en Toledo, vencedor de la Vuelta Ciclista a esta provincia castellana.

La última etapa, disputada sobre un circuito urbano de 50 kms., fue para el francés Henri Sieruchi, del Niza, que invirtió en el recorrido una hora 25 minutos y 37 segundos, a un promedio de 35'020 kms. por hora.

La clasificación general definitiva quedó así:

1 Anastasio Greciano (San Sebastián de los Reyes), 13-23-18.
2 Iñaqui de Arana (Teka), 13-23-45.
3 Vicente Arquimbau (D. C. Barcelona), 13-24-10.
4 Regis Roquetta (Niza), 13-26-30.
5 Antonio González (D. C. Barcelona), 13-26-50.

TENIS

Vilas, adelante en el "Grand Prix"

Londres. (Alfil). — El argentino Guillermo Vilas, que ayer venció a Brian Gottfried en la final del torneo "Wendy" de Dublin (Ohio), encabeza la clasificación del "Gran Prix" de la Federación Internacional de Tenis, con un total de 1.422 puntos.

Vilas, vencedor de los cinco últimos torneos internacionales que ha disputado e imbatido en tierra en los últimos 35 encuentros, aumenta la ventaja sobre Gottfried, segundo clasificado en el "Gran Prix", a 136 puntos.

El sueco Bjorn Borg, vencedor del torneo de Wimbledon, está situado tercero en la general con 750 puntos.

En la categoría femenina encabeza la clasificación la norteamericana Chris Evert, con 390 puntos, seguida de la holandesa Betty Stove, a considerable distancia.

Clasificaciones del "Gran Prix":

MASCULINA

1 Guillermo Vilas (Argent.), 1.422 puntos.
2 Brian Gottfried (EE. UU.), 1.286.
3 Bjorn Borg (Suecia), 750.
4 Roscoe Tanner (EE. UU.), 518.
5 Phil Dent (Australia), 477.
6 Raúl Ramírez (México), 474.
7 Harold Solomon (EE. UU.), 399.
8 Stan Smith (EE. UU.), 381.
9 John Alexander (Australia), 343.
10 Buster Mottram (G. B.), 324.

FEMENINA

1 Chris Evert (EE. UU.), 390.
2 Betty Stove (Holanda), 295.
3 Virginia Wade (G. B.), 295.
4 Karry Reid (Australia), 230.
5 Martina Navratilova (Che.), 200.
6 Sue Barker (G. B.), 180.
7 Francoise Durr (Francia), 165.
8 Dianne Fromholtz (Australia), 165.
9 Renata Tomanova (Chec.), 155.
10 Billie Jean King (EE. UU.) y Laura Dupont (EE. UU.), 150.

TRAZY AUSTIN, CAMPEONA DE ESTADOS UNIDOS A LOS 14 AÑOS

Filadelfia (EE. UU.). (Alfil).—Tracy Austin, revelación norteamericana de 14 años y "niña prodigio" en los pasados campeonatos de Wimbledon, se ha adjudicado el campeonato de los Estados Unidos para menores de 18 años, disputado en Filadelfia, batiendo en la final a Kathy Jordan, por 6-2 y 6-0.

La joven Tracy eliminó en Wimbledon a Chris Evert, así como a la que fue campeona junior norteamericana en 1957, cuando tenía 14 años, Karen Hantze.

PALENCIA C. F.

Llamamiento a los jugadores juveniles y aficionados

Se comunica a los jugadores de los equipos filiales del Palencia C.F. en la categoría de juveniles y aficionados, que el próximo sábado día 20 de los corrientes, deben encontrarse a las siete de la tarde en el campo de "La Balastera" con fines de recibir instrucciones relacionadas con entrenamientos y otros asuntos.

Al mismo tiempo se hace saber mediante el siguiente llamamiento a todo jugador comprendido entre la edad de 14 a 19 años, que igualmente puede hacer su presentación en el lugar indicado y hora.

M.C.D.2022

BOXEO

Dannuy López, frente al mejicano Torres

DANNY LOPEZ DEFENDERA SU TITULO

Los Angeles. (Alfil). — El californiano Danny López defenderá su título de campeón del mundo de los plumas, versión Consejo Mundial, ante el mexicano José Torres, el próximo 13 de septiembre en Los Angeles, se informó hoy aquí.

Torres, clasificado en décima posición dentro del "ranking" sustituirá a David Kotey, de Ghana, que no tuvo suficiente tiempo para su preparación. Kotey había sido desposeído del título ante López.

El campeonato del mundo entre López y Torres se disputará en la misma velada que el Palomino-Acevedo, valedero para el mundial de los welters.

PARLOV: "NO TEMO A CUELLO"

Trieste (Italia). (Alfil). — "No le tengo miedo a Miguel Angel Cuello y estoy seguro de que el 1 de octubre próximo me apoderaré de su corona mundial", declaró hoy el campeón europeo de los semipesados, el yugoslavo Mate Parlov, quien peleará el próximo sábado en Fiume contra el alemán Leo Kakolewicz.

Parlov está completando su preparación para este combate bajo la atenta vigilancia de su técnico Boris Kramarsich y se encuentra en perfecto estado físico.

"La pelea con Kakolewicz es solo un paso más hacia el combate con Cuello, que espero con la fe más absoluta, pues estoy seguro de que, pese a su fuerza, mi inteligencia y mi ductilidad lo superarán", declaró el boxeador yugoslavo.

La reunión boxística se efectuará en el estadio "Cantrida" de Fiume y también se presentará el campeón europeo de los moscas, el italiano Franco Udella, quien peleará con su compatriota Genaro Franco.

Kakolewicz no parece en condiciones de oponer grandes resistencias a Parlov y el mayor interés reside en saber cual es el verdadero estado físico y técnico del aspirante al título del Consejo Mundial de Boxeo, hoy en manos del argentino Cuello.

EGIPTO

El GOBIERNO elevará los salarios un 60 por ciento

El Cairo, 18 (Efe) — El Gobierno egipcio planea elevar los salarios un 60 por ciento, pero cancelando la subvención de ciertos productos alimenticios, según informa hoy el periódico semi-oficial «Al Ahram».

El periódico afirma que el aumento de los salarios servirá para compensar la retirada del subsidio a los alimentos.

Continuará no obstante, la subvención del pan que le cuesta al Gobierno 200 millones de libras egipcias anualmente (más de 30 000 millones de pesetas).

El proyecto gubernamental será sometido a un debate nacional antes de tomarse una decisión definitiva.

Las autoridades egipcias pretenden evitar con esta medida que se repitan los sucesos del pasado mes de enero, en los que 80 personas resultaron muertas en violentas protestas contra la decisión gubernativa de retirar la subvención a ciertos alimentos básicos. El Gobierno de Sadat hubo de dar marcha atrás.

El plan del Gobierno se concreta, siempre según el periódico «Al Ahram», a una elevación del salario mínimo, que pasaría de 12 libras egipcias a 18 (de 15.500 pesetas a 21.900).

Los trabajadores recibirían media mensualidad más en bonos cuatro veces al año, como compensación por el aumento de los precios.

La próxima semana se reunirá un comité dirigido por el primer ministro, en el que se discutirá este plan. En este comité estarán los ministros de Economía, Industria y Agricultura.

NODO de SUCESOS

Los 4 miembros de una familia, muertos en accidente de tráfico

Tres muertos y dos heridos graves en una explosión de un cilindro de oxígeno

La presencia de un novillo impidió la celebración de una boda

ATENTADO CONTRA OBRAS DE ARTE

Hannover (RFA). (Efe). — Dos importantes obras de Lucas Cranach el Viejo, aparecieron destruidas por grandes manchas de pintura ácida en el Museo de Hannover.

Se trata de los retratos de Martín Lutero y de su mujer, Katharina Von Bora, que pertenecen a una colección particular y están valorados en 326.000 dólares (pesetas 27.710.000) cada uno.

También aparecieron con manchas corrosivas tres pinturas de Barttholomeus Bryn. El total de los daños se estima en casi un millón de dólares (85 millones de pesetas).

La Policía cree que el autor del atentado es un psicópata a quien se atribuyen otros dos atentados en Hamburgo.

Se ofrecen cinco mil marcos (ciento ochenta mil pesetas) a quien dé informes que conduzcan a la detención del delincuente.

INCENDIO DE UN AUTOMOVIL

Sevilla. (Cifra). — Un automóvil de turismo ha quedado prácticamente destrozado por el fuego a causa de un incendio registrado en el mismo por causas que se desconocen.

Se trata del vehículo matrícula SE-4168-E, propiedad de Francisco Carrasco Gallego, que estaba aparcado en la calle Padre Coloma cuando fue víctima del siniestro.

Pese a la premura con que acudieron los bomberos, el coche resultó gravemente dañado por las llamas antes de que éstas pudieran ser sofocadas.

MERCADO DESTRUIDO POR UN INCENDIO

Riohacha (Colombia). (Efe).— Un incendio destruyó anoche el mercado de Riohacha, causando pérdidas materiales equivalentes a más de 40 millones de pesetas. No hubo víctimas.

El fuego arrasó más de noventa tiendas.

El mercado quedó totalmente reducido a escombros, ya que los bomberos no pudieron evitarlo.

POR «ERROR», CORTARON EL SERVICIO TELEFONICO A LOS BOMBEROS

Santo Domingo. (Efe). — Una nota aclaratoria de la Compañía Dominicana de Teléfonos (Codetel), informó ayer que el corte del servicio telefónico a una sub-estación de bomberos de una populosa barriada de esta capital se debió a un «error».

El error les costó a estos bomberos llegar tarde a varios incendios y estar cuatro días incomunicados telefónicamente.

Además, informó el comandante de la estación bomberil: «Habíamos recibido una comunicación donde se nos informaba que de no ponernos al día en el pago del mes atrasado, sufriríamos el corte del servicio, aunque como en otras ocasiones, no pensamos que lo harían».

DESAPARECE EL EXPEDIENTE CONTRA UN BRUJO

San Salvador. (Efe). — El expediente penal seguido contra Rafael Alfonso Ramírez Amaya, a quien acusan de brujo, desapareció misteriosamente del Juzgado tercero de lo penal de San Salvador.

María del Rosario Valencia denunció al supuesto brujo o curandero porque la había estafado prometiéndole curar a una hija que padece de encefalitis.

La señora, dijo que estaba desesperada porque los médicos no podían hacer nada para curar a su hija, y una vecina le recomendó al brujo Ramírez Amaya, de la ciudad de Izalco, donde se hallan los mejores brujos del país.

El brujo no curó a la niña pero sí pidió sus honorarios: unas treinta mil pesetas, más joyas, animales domésticos y otras especies.

María del Rosario Valencia denunció el hecho, pero el expediente ha desaparecido ahora del Juzgado, sin que nadie sepa adónde ha ido a parar.

EXPLOSION: TRES MUERTOS

Cali (Colombia). (Efe). — Tres personas resultaron muertas y otras dos gravemente heridas al estallar ayer un cilindro de oxígeno, mientras trabajaban en un taller de Cali.

Las víctimas eran ayudantes de mecánica del citado taller.

LOS CUATRO MIEMBROS DE UNA FAMILIA, MUERTOS EN ACCIDENTE DE TRAFICO

Santander. (Cifra). — Toda una familia compuesta de cuatro miembros pereció la pasada noche, en un accidente de tráfico registrado en el término municipal santanderino de Cieza, al caer el turismo que ocupaban al embalse del río Besaya, que abastece de agua a Torrelavega.

Las víctimas son, Eladio González Díaz, de 51 años, conductor del vehículo y jefe de personal de la Compañía Telefónica Nacional de España: su esposa, Blanca Villegas González, de 42 años, y los hijos del matrimonio, Fernando y María Gracia, de 14 y 13 años, respectivamente, residentes todos ellos en Madrid.

La familia pasaba sus vacaciones en la provincia santanderina.

El trágico accidente ocurrió en la carretera Santander-Burgos, cuando el «Seat 132», matrícula M-9106-BY», se salió de la calzada, precipitándose al río Besaya, sin que pudieran ser rescatados con vida los cuatro ocupantes del vehículo.

EX-MINISTRO BORRACHIN

Coburgo (RFA). (Efe). — El exministro de Justicia, Wolfgung Stammberger, que introdujo el alcoholómetro y la «ley seca» para los automovilistas alemanes cayó bajo el peso de su propia legislación.

La Policía observó que el exministro y ex-alcalde de Coburgo conducía de modo irregular. Los funcionarios pararon el coche, hicieron soplar al conductor, le hicieron un análisis de sangre y comprobaron que el antiguo terror de los automovilistas llevaba encima varias copas de más.

El permiso de conducir del exministro quedó en poder de la Policía. Después vendrá la acción de la justicia por imprudencia temeraria.

TRANSEXUAL EN FOREST HILL

Nueva York. (Alfil). — Tras una larga batalla en los tribunales, el transexual Renee Richards, vio hoy cumplido su sueño: jugar en el torneo de damas del campeonato de tenis más prestigioso de Estados Unidos, Forest Hill.

El Tribunal Supremo del Estado de Nueva York anuló hoy una decisión de la Asociación de Tenis de Estados Unidos que impuso una prueba de cromosomas a aquellas tenistas que quisieran participar en el torneo de Forest Hill.

El test fue impuesto el año pasado para impedir la participación de Richards, un médico casado y con hijos, que en 1975 se sometió a una operación para cambiar de sexo.

Según la decisión del Tribunal Supremo de Nueva York, la prueba de cromosomas impuesta por la Asociación de Tenis es «injusta y discriminatoria y viola los derechos de Richards».

Renee Richards, jugador aficionado cuando era varón, ha participado en los últimos meses en varios torneos femeninos, consiguiendo en algunos llegar a las finales.

El torneo de Forest Hill, campeonato abierto de Estados Unidos, comienza el próximo 31 de agosto.

¿Frustrado un posible atentado?

(*Viene de primera página*)

DECLARACIONES DE SUAREZ

Poco después de las diez y media de ayer ha terminado la reunión del presidente del Gobierno con los parlamentarios de Baleares de Unión de Centro Democrático en el local social del partido. A la salida, el presidente fue abordado por los periodistas. Uno de los informadores le dijo que se rumoreaba que había sido encontrado un artefacto en uno de los itinerarios por los que tenían que pasar el Rey y el presidente.

Don Adolfo Suárez contestó:

—Supongo que de existir algo de esto, se dará una información oficial. En estos momentos, yo tengo la misma información que ustedes. Se están efectuando las investigaciones policiales lógicas. La posibilidad de un artefacto en un posible itinerario a realizar por mí o por Su Majestad, me parece un poco aventurado. Esperemos, como digo, la información policial. Creo que es algo más que un rumor. En todo caso, yo no puedo decir más cosas. Tampoco me ha perturbado gravemente. En el caso de que esto se confirme, son grupos que intentan automarginarse permanentemente. El pueblo ha manifestado de manera abrumadora su deseo de una consolidación democrática en nuestro país. Quieren estos grupos, independientemente del signo a que pertenecen, que este proceso no se consolide en paz.

DESPACHO NORMAL

Palma de Mallorca, 18. (Cifra). — Cerca de tres horas duró la entrevista que mantuvieron en el palacio Marivent el Rey de España y el presidente del Gobierno, que consistió, según declaró el señor Suárez, en un despacho normal.

A las dos de la tarde llegó al "Club de Mar" el Rey don Juan Carlos, conduciendo un automóvil utilitario fabricado en España, llevando a su lado a la Reina doña Sofía y detrás a Adolfo Suárez.

Descendieron del coche en el muelle donde se halla anclado el yate "Fortuna". El presidente del Gobierno subió unos instantes a bordo del yate "Giralda", del conde de Barcelona, anclado en las inmediaciones, para saludar a los duques de Badajoz que se encontraban en cubierta. Al bajar por la pasarela contestó a algunas preguntas de los periodistas, charlando con ellos en tono muy amigable.

A las preguntas de "Cifra" sobre cuál es el problema más acuciante que tiene planteado en estos momentos como presidente del Gobierno, el señor Suárez contestó que tenía tantos problemas especiales que dar prioridad a uno sería imposible. Sobre el problema más importante que tiene actualmente planteado como presidente de la "U.C.D.", el presidente del Gobierno respondió: "Cohesionar el partido".

Interrogado nuevamente por "Cifra" sobre una posible entrevista con el presidente del gobierno vasco en el exilio, Jesús María de Leizaola, el presidente del Gobierno respondió que se trata de un tema en el que tiene que pensar detenidamente y que por el momento no puede adelantar más.

Asimismo, preguntado por otros periodistas si entre los temas que portaba en cartera se encuentra alguno importante para las islas, relacionado sobre todo con la difícil coyuntura económica y el problema del paro, Adolfo Suárez contestó: "Siempre llevo la cartera muy recargada. Mallorca no es precisamente una de las zonas más deprimidas del país". Añadió luego que existen en España regiones con problemas y desigualdades mayores.

En relación con los parlamentarios baleares de "U.C.D.", manifestó que esta tarde mantendría una entrevista con ellos, pero que no tienen que organizar el partido en las islas, y concluyó diciendo: "Se organizarán ellos".

Sobre el conflicto planteado por los empresarios panaderos, el presidente del Gobierno manifestó que habrá una solución pero "nunca por la vía de los hechos consumados".

Al finalizar la breve charla, Adolfo Suárez manifestó que volvería a Mallorca este mismo mes, antes de emprender su anunciada gira por Europa.

A continuación, don Juan Carlos y doña Sofía, así como el presidente del Gobierno, subieron a bordo del "Fortuna", donde les esperaban los marqueses de Mondejar. Tanto el Rey como Adolfo Suárez llegaron al "Club de Mar" con atuendos deportivos, habiendo dejado en Marivent los trajes oscuros y la corbata que llevaban esta mañana.

La Reina llevaba una blusa rosa, con falda estampada en los mismos tonos.

A los pocos minutos, el "Fortuna" se hizo a la mar, pilotado por el Rey. Según estaba previsto, se celebrará un almuerzo a bordo.

Conforme anunció el presidente Suárez, regresaría de su excursión marítima a últimas horas de la tarde y emprendió vuelo de regreso a Madrid al caer la noche.

LA BOMBA COLOCADA EN EL ITINERARIO REAL TENIA UN KILO DE GOMA-2

Palma de Mallorca, 18. (Cifra) — El artefacto explosivo encontrado ayer tarde por la Policía en un lugar que iban a pasar los Reyes de España y el presidente del Gobierno, consistía en un kilo de goma-2, con un radio de acción de 15 o 20 metros, y al parecer llevaba un mecanismo de relojería, según datos facilitados a "Cifra" por la delegación de Policía del Gobierno Civil de Palma de Mallorca.

El artefacto explosivo se encontraba en el paseo Marítimo, al pie del paso elevado que une la zona portuaria al barrio del Terreno, pasando por encima de los jardines del Club de Mar.

Se sabe, por otra parte, que la Policía ha montado un servicio especial de vigilancia en el aeropuerto de Son San Juan y en la zona portuaria. Asimismo, las investigaciones se llevan a cabo en todo el territorio nacional y se está comprobando si elementos conocidos, afines a los procedimientos terroristas, han faltado de sus residencias habituales.

EL TIEMPO

Inseguro y con riesgo de tormentas

Madrid, 18.—(Especial para Cifra, por «Nimbus»).

Sigue el tiempo inestable y fresco en la mayor parte de las regiones españolas. Las bajas presiones, cuyo centro se encuentra en Francia, nos envían vientos de componente norte, que van a seguir manteniendo un nivel térmico muy por debajo de lo normal en estas fechas; y un tiempo inseguro, con nubosidad tanto más abundante cuanto más hacia el norte y con tormentas y chaparrones, muy frecuentes, en el tercio norte peninsular y más aisladas, pero también posibles, en el área mediterránea y en las zonas montañosas del resto del país. El tiempo más veraniego seguirá refugiándose en las costas sur y sureste de la Península.

Galicia y Cantábrico: Nubosidad abundante, especialmente en la zona del litoral norte, con chaparrones frecuentes. Temperaturas suaves.

Meseta norte: Nubosidad abundante alternando con claros y riesgos de tormentas o chubascos ocasionales, más probables en las zonas montañosas, temperaturas suaves.

Ebro y Cataluña: Nubes y claros, con tormentas y chaparrones dispersos, más probables en el Alto Ebro, Pirineo y norte de Cataluña. Temperaturas moderadas.

Meseta sur: Predominio de los grandes claros, con algún amago tormentoso vespertino, más probable en las montañas. Temperaturas suaves.

Levante y sureste: Nubosidad variable alternando los grandes claros con tormentas ocasionales. Temperaturas menos altas que ayer, pero todavía calurosas.

Baleares: Predominio de los grandes claros, con riesgo de tormentas débiles más probables en el norte de Mallorca y en Menorca. Temperaturas todavía altas.

Andalucía: Cielo poco nuboso o despejado, con temperaturas altas.

Canarias: Muy nuboso al norte de las islas, con alguna llovizna dispersa y temperaturas suaves.

Reacciones por la autorización para el aterrizaje del Concorde

Protestas en Queens y Long Islans

Nueva York, 18 (Efe). — Los residentes del condado de Queens y de varios pueblos de Long Islans, cercanos al aeropuerto Kennedy iniciaron sus protestas ayer en cuanto se conoció rel juez federal Milton Pollack, de autorizar el aterrizaje del Concorde en Nueva York.

El presidente del Condado de Queens, Donals Manes, dijo que no se podía permitir la presencia de «ese monstruo ambiental para que contamine nuestro aire y destruya nuestras comunicaciones».

El ambiente está enrarecido en la vecindad del aeropuerto neoyorquino con hábil maniobra, acusan a la autoridad portuaria de Nueva York, que había negado el permiso, de ser el responsable por lo que pueda suceder en el futuro.

La autoridad portuaria es dueña del aeropuerto Kennedy y, por tanto, según Carol Berman, presidente de la coalición de emergencia para impedir el aterrizaje del Concorde será acusada por los daños a la propiedad y perjuicios emocionales que pueda causar el avión europeo si aterriza en nuestra vecindad».

Carol Berman se puso al frente de una nutrida manifestación que, con pancartas y estentoreos gritos, expresaban su protesta por la decisión judicial y, a preguntas de los periodistas la presidente de la coalición dijo que el juez Pollack «no es nuestro amigo».

«No nos extraña lo que hizo porque nunca demostró simpatía hacia nuestra causa —dijo Joanne Greenwald, del pueblo cercano de Ozono— y la sentencia responde a que jamás estuvo a nuestro lado».

Todas las opiniones en la manifestación eran coincidentes y llenas de enojo, dividiéndose únicamente entre los que opinaban que habría que luchar hasta el final, por todos los medios y los que decían que habría que marcharse de la vecindad del aeropuerto.

La autoridad portuaria de Nueva York, comunicó que apelaría contra la decisión del juez Pollack, en la cual se dice que dicha autoridad tuvo tiempo suficiente en 17 meses de comprobar el peligro ambiental que desarrolla el Concorde en sus despegues y aterrizajes.

LOS TOROS

53 corridas lleva toreadas MANZANARES

"Paquirri" se acerca a las 100 orejas

Madrid, 17. (Cifra). — Hasta el martes día 16 del actual inclusive, los matadores de toros que a continuación se citan han toreado en España y Francia las siguientes corridas y cortado los trofeos que se enumeran en la relación.

53 corridas: José Mari Manzanares, 65 orejas.

48: Paquirri, 91.

44: Niño de la Capea, 69.

33: El Viti, 21.

32: Paco Alcalde, 36.

27: Paco Camino, 17.

26: Dámaso González, 46.

25: Angel Teruel, 32, y Francisco Ruiz Miguel, 31.

24: Antonio José Galán, 41; Rafael de Paula, 11, y Curro Romero, 7.

23: Nimeño II, 29.

22: Palomo Linares, 36; Luis Francisco Esplá, 32, y José Luis Galloso, 20.

19: Manolo Arruza, 13.

17: Manili, 10.

16: Currillo, 10.

15: Gabriel de la Casa, 33.

14: Miguel Márquez, 17, y Roberto Domínguez, 10.

13: *El Regio*, 9.

11: Julio Robles, 11; Raúl Aranda, 5.

10: Frascuelo, 10; José Fuentes, 5.

9: Ortega Cano, 21; El Cali, 11; Justo Benítez y Lorenzo Manuel Villalta, 9; Curro Vázquez, 7; Curro Rivera, 3.

8: Andrés Vázquez, 16; Salvador Farelo, 10; Joaquín Bernadó, Santiago López y Parrita, 8; Macandro, 7; Manolo Cortés, 2.

7: Roberto Piles, 4; José Luis Parada, 3, y Gabriel Puerta, 2.

6: Curro Girón y Paco Bautista, 8; Alfonso Galán, 7; Juan Montiel, 5; Calatraveño y José Antonio Campuzano, 4; Antonio Guerra, 3; Antonio Rojas y Raúl Sánchez, 1.

5: José Ortega y Curro Leal, 7; Rayito de Venezuela, 6; Pedro Benjumea y Pepín Peña, 5; Tinín, 3; Juan Ramos, 2, y Jaime Ostos y El Puno, 1.

4: Sánchez Cáceres, 8; Marismeño, 7; Paco Santoyo, 6; Julián García, 1; Rafael Torres y Sebastián Cortés, 0.

3: José Salazar, 10; Gregorio Lalanda, 1, y Ricardo de Fabra, 0.

2: Avelino de la Fuente, 3; Juan José y El Charro, 2; Dámaso Gómez, El Jerezano, Juanito Martínez y Javier Batalla, 1; Manuel Rodríguez y Antonio Francisco Vargas, 0.

1: Efraín Girón, César Morales, Curro González, Curro Méndez y Paco Robles, 2; El Inclusero, Enrique Patón, Alfonso Romero, El Taranto, Marcos Ortega y Paquito, 1; Limeño, Mauro Liceaga, El Norteño, Pepe Luis Segura, El Almendro, El Estudiante, José Ibáñez, Fernando Heredia Romero, Curro Camacho, Copetillo, Frederic Pascal, Pepe Pastrana, Antonio Chacón y Sebastián Polán, 0.

REFORMA DE LOS CARTELES DE ALBACETE

Madrid, 18. (Cifra). — Los carteles de la feria de Albacete han sufrido variaciones.

De los diez festejos programados solo tres conservan su forma primitiva ,las corridas de toros que se celebrarán los días 10, 14 y 16 del próximo mes de septiembre

La feria albaceteña ha quedado como sigue:

Jueves 8 de septiembre: Corrida de rejones. Toros de Diego Puerta. Alvaro Domecq, Joao Moura, Manuel Vidrié y José Samuel Lupi.

Viernes 9: Novillos de Daniel Ruiz Yagüe. Andrés Blanco, Juan Antonio Esplá y la torera Maribel Atienzar.

Sábado 10: Se conserva el cartel inicial.

Domingo 11: Toros de Benítez Cubero. El Viti, Niño de la Capea y Sebastián Cortés.

Lunes 12: Toros de "Torrestrella". Paco Camino, José Mari Manzanares y Roberto Domínguez.

Martes 13: Toros de Juan Mari Pérez Tabernero. Dámaso González, Antonio Rojas y Alternativa de Jairo Antonio.

Miércoles 14: Se conserva el cartel inicial.

Jueves 15: Toros de Eduardo Miura. Palomo Linares, Dámaso González y Angel Rafael.

Viernes 16: Se conserva el cartel inicial.

Domingo 18: Novillos de Daniel Ruiz Yagüe. Manolo de los Reyes, Maribel Atienzar y "El Peseta".

Triunfo de Paquirri, en la sexta corrida de la feria de Bilbao

Bilbao, 18. (Cifra). — Sexta de feria. Toros de Atanasio Fernández, muy mansos, pero manejables en el último tercio.

Curro Romero, voluntarioso en el primero que huía constantemente. Pinchazo, estocada corta y caída. Ovación.

En el cuarto que se quedaba corto, faena de aliño. Dos pinchazos. Bronca.

Paquirri tuvo una tarde redonda. Buena faena en el primero, rematada de estocada. Oreja.

Todavía estuvo mejor en el quinto al que hizo una faena memorable. Faena rematada con estocada de superior estilo. Dos orejas y dos vueltas.

Niño de la Capea se mostró animoso durante toda la tarde, pero no consiguió el triunfo. Anduvo muy flojo con la espada y se le aplaudieron sus deseos.

Paquirri salió de la plaza a hombros por la puerta grande, hecho poco frecuente en Bilbao.

CORRIDA DE FERIA EN QUINTANAR DE LA ORDEN

Quintanar de la Orden, 19 (Cifra). —Tres cuartos de plaza. Toros de Manuel García Aleas, buenos. El rejoneador Joaquín Moreno de Silva cortó una oreja.

El rejoneador Joao Moura cortó dos orejas.

Andrés Vázquez bien con la capa en su primero. Buena faena de muleta. Oreja. Mal en su segundo. Estocada. Bronca.

Ruiz Miguel estuvo lucido con capa y muleta en sus dos toros. Cortó las dos orejas a cada uno de sus enemigos.

COMERCIAL CAMARA, S. A.
VIGUETAS CASTILLA
Naves - Forjados

CONFEDERACION HIDROGRAFICA DEL DUERO

Escuela de Capataces Agrícolas de Palencia

TITULO JEFE DE EXPLOTACION
CONVOCATORIA

Se convoca a ingreso en esta Escuela, para seguir los Cursos de Jefe de Explotación a aquellos que reúnan las condiciones siguientes:

a) Estar comprendidos entre los 16 y 30 años.

b) Conocimientos de enseñanza primaria.

Los que deseen cursar dichos estudios enviarán una instancia solicitándolo, dirigida al Sr. Director de la Escuela de Capataces Agrícolas (Puente Don Guarín) antes del día 30 de septiembre.

Los estudios que comenzarán el día 13 de octubre, se realizan en régimen de internado, durante dos años, con vacaciones en Navidad, Semana Santa y Verano, **siendo totalmente gratuitas**, tanto la enseñanza, como la estancia y manutencioón, **concediéndose además becas de 10.000 pesetas anuales.**

Para más información dirigirse a la propia Escuela de Capataces de Palencia (Puente de Don Guarín).

Modelación para Ayuntamientos
Gráficas DIARIO DIA
Mayor, 99

SPAR PREMIA AL AMA DE CASA

La señora doña Dolores de la Fuente, domiciliada en C/. Victorio Macho, 14, ha sido agraciada en el establecimiento de D. Indalecio Pérez Martínez, C/. Victorio Macho, 36, de Palencia, con el **PREMIO SPAR**, que semanalmente se sortea en la Emisora **«La Voz de Palencia»** —de mujer a mujer—, a las nueve de la mañana.

SPAR SIEMPRE DA MAS

M.C.D.2022

Según el forense

Elvis Presley no era adicto a las drogas

Hoy será enterrado

Washington, 18. (Efe). — El médico que practicó la autopsia a Elvis Presley desmintió ayer que el cantante fuese un adicto a las drogas en la última etapa de su vida.

"No hubo evidencia de cualquier uso anormal de drogas", dijo el doctor Jerry Francisco al informar de los resultados de la autopsia que practicó durante tres horas al cadáver de Presley.

La declaración salió al paso de algunas versiones que hicieron del "rey del rock and roll" un hombre dependiente de las drogas casi durante las 24 horas del día.

Miles de personas se congregaron ayer ante la casa del cantante en la ciudad de Memphis para desfilar por última vez ante los restos de quien con sus canciones revolucionó hace dos décadas la música mundial.

"El rey", fallecido el martes a los 42 años a causa de un ataque cardíaco, será enterrado hoy en una ceremonia familiar íntima.

Emisoras de radio de todo el país preparan la suspensión de sus programas durante un minuto para unirse simbólicamente al entierro.

Mientras, una avalancha de compradores agotó de las tiendas los últimos discos del cantante, programados una y otra vez en los programas radiofónicos musicales.

DECLARACIONES DE FRANK SINATRA

East Troy (Wisconsin), 18. (Efe).— Frank Sinatra, que fue para los jóvenes de los años 40, lo que Elvis Presley para los de los 50 y 60, describió ayer al malogrado rey del rock and roll como una persona "ardiente, considerada y generosa".

"Como muchos millones de norteamericanos, gentes de todas las partes del mundo, quedé completamente conmocionado con la noticia de que había muerto", dijo el cantante.

"Le he perdido, pues era mi amigo. Le admiraba. Era una persona ardiente, considerada y generosa. Que Dios le bendiga", añadió Sinatra.

ELVIS PRESLEY: 1935 - 1977

Washington, 18. (Efe).—Elvis Presley, el ídolo de la canción moderna norteamericana y el hombre que revolucionó la música mundial en los años 50, yacía hoy sin vida en su mansión de Graceland en Menphis (Tennessee) para recibir el último adiós de sus centenares de admiradores en la ciudad sureña que fue su residencia durante la mayor parte de sus 42 años.

Pero fuera de Menphis, dos generaciones de norteamericanos y millones de admiradores en los cinco continentes lloran al ídolo musical de su juventud, en especial aquellos que han traspasado ya la barrera de los treinta.

"The king of rock and roll", como se le conocía universalmente, murió el martes por la tarde de una arritmia cardíaca, después de una vida clínicamente llena de problemas, y una obsesión por todo tipo de calmantes y pastillas estimulantes.

Su padre, Vernon Presley, de 60 años y su única hija, Lisa Marte, de 9 años, fueron los primeros en conocer el fallecimiento de Elvis. Su futura segunda mujer, Ginger Alden, de 20 años, pasaba también en Menphis una temporada de descanso con el cantante, cuando le sobrevino la muerte.

Elvis Presley había nacido en el pueblecito de Tupele, en el estado también sudista de Mississippi en 1935 de una familia pobre. Su carrera recuerda el símbolo del sueño americano de surgir de la nada y convertirse a través del propio esfuerzo en una de las figuras más admiradas públicamente en el mundo.

Su vida desde su primer éxito público en 1954, estuvo dedicada a la canción. Su música, según los expertos, tiene su origen en las canciones populares y en los espirituales negros del sur norteamericano. Su estilo posterior y su enorme vitalidad la convirtió en lo que se conocería más tarde por el rock and roll.

Treinta discos de oro, un club de 400.000 admiradores en Estados Unidos, varias películas y centenares de canciones son parte del historial de Elvis Presley, el cantante que más tiempo ha influenciado con su música los escenarios mundiales.

John Lennon y Paul Mac Cartney, de Los Beatles, fueron los primeros en decir que si no hubiera sido por Elvis, su grupo no hubiera existido. Mick Jagger de los Rolling Stones también fue una creación del "rey del rock and roll".

"Fue el ídolo de nuestra juventud, el hombre que cambió nuestro estilo de vida, nuestras modas en el vestir... el rey...", es la respuesta que más se escucha hoy en las radios y televisiones de norteamérica cuando en los programas dedicados a Presley se entrevista a personas que han cumplido ya los treinta años.

La propia voz de Elvis Presley suena en la cadena de TV y radio "NBC" que fue la última que le entrevistó: "Mi vida es seguir cantando, me gusta la música y no tengo otros planes de momento...".

"Mi disco favorito, uno de mis primeros "Don, t be cruel"... fuera de los repertorios míos, la de los Platters "The prayer".

El cadáver de Elvis Presley será enterrado hoy en una ceremonia familiar privada en Menphis. Su cuerpo fue encontrado el martes por la mañana sin vida en el cuarto de baño de su casa de Graceland.

Su representante Joe Esposito, que fue el que descubrió el cuerpo, manifestó que el ataque cardíaco le debió ocurrir después de que Elvis jugara un partido de frontón, con raqueta, en unas pistas de la ciudad. La autopsia posterior reveló una arritmia cardíaca como la causa de su muerte.

Aunque era un hombre rico, Elvis Presley, donó mucho dinero durante su vida a instituciones caritativas de su región natal, así como cuantiosos regalos a sus amigos y admiradores.

Delbert West, uno de sus guardaespaldas durante 16 años, dijo hoy que Elvis ponía en peligro su vida por su adición a las pastillas y medicinas, tanto estimulantes como tranquilizadoras. En los últimos cuatro años, estuvo cinco veces hospitalizado, al parecer con problemas de peso y de tiroides.

Para dos generaciones de norteamericanos, el ídolo que nunca desaparecía de sus escenarios o de sus pantallas de televisión, el hombre que con su voz melódica y sus contorsiones hizo escuela en el mundo "pop", ha muerto.

"El fenómeno" como también se le calificaba, de la música moderna contemporánea era todavía a sus 42 años, el ejemplo típico del "Country Boy" norteamericano, que sube de la nada al estrellato y que nunca puede dejar de vivir con la audiencia y la popularidad que le acompañó durante su vida artística.

Al contrario que otros ejemplos de cantantes actuales, su dedicación al rock and roll, le mantenía retirado de la bebida, el tabaco o las drogas. Su vida sentimental sólo tuvo un divorcio, y ahora pensaba casarse de nuevo cuando le sobrevino la muerte. Su mito continuará durante mucho tiempo aún en las pantallas y en los gramófonos de todo el mundo.

La Pasionaria, en La Manga de Mar Menor

La Unión (Murciana), 18. (Cifra).—Ayer tarde, permaneció en la playa del Galúa, en la Manga del Mar Menor, la diputada a Cortes Dolores Ibarruri «La Pasionaria», quien se encontraba, según dijo, con una familia de Murcia.

Había venido a tomar un descanso y no quiso que se le hicieran fotografías.

LABORAL

Decrece el conflicto en el sector hostelero

Paro indefinido de los basureros de Madrid

SANTANDER: Aumenta la huelga del transporte

Zaragoza, 18. (Cifra).—Con la firma esta mañana del pacto entre las comisiones negociadoras de las partes social y económica ha quedado solucionado el conflicto de la hostelería, que duró trece días.

En el pacto figuran un aumento lineal de 4.500 pesetas; un plus de 500 pesetas mensuales; treinta días de vacaciones; libertades sindicales y ausencia de despidos.

El pacto tiene carácter retroactivo a partir del pasado día 1 de agosto y en él se reconocen cinco días de vacaciones para compensar los jornales de los trece días no trabajados.

CONVENIO DE HOSTELERIA EN MALAGA

Málaga, 18. (Cifra).—En un hotel de la costa se ha celebrado una reunión de representantes de trabajadores de hostelería integrados en U. G. T., CC. OO. y U. S. O., con los de los empresarios, en la que se firmó el nuevo convenio de hostelería acordado en la madrugada del domingo al lunes pasados.

El nuevo pacto de hostelería en Málaga quedó rubricado a las doce de la noche.

SEVILLA: SOLO EL 22,5 POR 100 DE SUBIDA

Sevilla, 18. (Cifra).—En un 22,5 por ciento serán incrementadas las percepciones mínimas de los trabajadores de hostelería y similares en la provincia de Sevilla, según una nota hecha pública por el Sindicato Provincial de Hostelería y Turismo firmada por su presidente, Juan San Martín Reina.

Este incremento, añade la nota, es conforme al artículo 5 del convenio colectivo sindical que entró en vigor el primero de mayo de 1976 y cuya duración pactaba hasta el 30 de abril de 1978.

Continúa el comunicado informando que, según esto, las empresas hoteleras que ya vinieran abonando el 20 por ciento de aumento con carácter transitorio, sólo estarán obligadas a un incremento del 2,5 por ciento para completar el 22,5 por ciento facilitado por el Instituto Nacional de Estadística como aumento del coste de la vida.

Finalmente se recuerda que el 1 de noviembre próximo, siempre de acuerdo con el mismo convenio vigente, se volverán a revisar las tablas salariales conforme al coste de la vida entre mayo y octubre.

HUELGA DE BASUREROS EN MADRID

Madrid, 18. (Cifra). — Anoche iniciaron una huelga indefinida los mil trescientos trabajadores de la empresa «FOCSA», encargada de la recogida de basuras en Madrid, a causa de reivindicaciones laborales.

Los trabajadores se negaron anoche a realizar su trabajo en demanda de un reloj de fichaje que delimite claramente su jornada laboral, ya que en la actualidad, según manifestaron a «Cifra» fuentes laborales, su trabajo se viene realizando prácticamente a destajo.

El pasado día 7 de agosto, en una asamblea, los obreros de limpiezas acordaron una serie de reivindicaciones, referentes a complementos en horarios de trabajo, establecimiento de fichajes a la entrada y a la salida y revisión de incentivos.

Ayer, el comité de empresa estudió con directivos de la parte económica los temas tratados en asamblea. La empresa denegó el establecimiento del reloj y los trabajadores se negaron a hacer su salida nocturna.

Fuentes laborales manifestaron a «Cifra» que si la empresa se aviene a negociar la colocación del reloj, la huelga terminaría, aunque el proceso de discusión puede resultar largo, ya que la central de «FOCSA» se encuentra en Barcelona y será necesario el permiso de aquella dirección.

Por su parte, los trabajadores de UGT, del servicio de recogida de basuras se han dirigido al pueblo de Madrid a través de un comunicado en el que exponen las razones de su postura y ruegan a la población dispense las molestias que padecen en la seguridad —dice el comunicado— de que si se atienden sus reivindicaciones será posible, junto a la mejora de su situación laboral, un servicio más adecuado.

En la actualidad —concluye el comunicado— el apresuramiento y la forma poco higiénica —convertido de desperdicios en la vía pública— en que se trabaja está ocasionado por la irracionalidad de los planteamientos de equipos de trabajo, itinerarios y retribuciones salariales.

Según ha sabido «Cifra» de fuentes próximas a la Delegación de Saneamiento y Medio Ambiente del Ayuntamiento de Madrid, este departamento realiza gestiones a fin de mediar en el conflicto y solucionar la situación, aunque a media mañana no se habían producido ningún contacto formal.

TRANSPORTE: HUELGA CASI ABSOLUTA EN SANTANDER

Santander, 18 (Cifra) — La huelga en el sector del transporte, iniciada ayer en Santander, es practicamente absoluta, salvo algunos vehículos pertenecientes a la «Asociación Empresarial de Transportes por Carretera de Cantabria», que no se han sumado a la huelga.

Estos últimos transportistas, sin embargo, han decidido no sacar sus camiones por el temor a la actuación de los piquetes.

En diferentes puntos de la provincia, entre Beranga y Hoznayo, en la carretera Santander-Bilbao; en Puente Viesgo, en la Santander-Burgos y en la zona de Torrelavega y estribaciones de «La Montaña», los camiones permanecen estacionados en las cunetas y arcenes.

Por otra parte, el gobernador civil de la provincia santanderina ha mantenido una reunión con los representantes de la «Agrupación de Transportes por Carretera de Santander» que hizo la convocatoria de la huelga y trató de los problemas que han originado la misma, y les dijo que si eran multados y desposeídos de su tarjeta de transportistas si no abandonaban su actitud.

Se espera que la huelga continúe durante todo el día de hoy y se ha podido saber que han sido detenidos seis miembros de la «Agrupación de Transportes por Carretera de Santander», entre ellos su presidente, Fernando Puras.

ALVAREZ DE MIRANDA, en Caracas

(Viene de primera página)

vas de Venezuela; Gonzalo Barrios y Oswaldo Alvarez Paz.

El presidente del Congreso de Diputados mencionó también los peligros que representa para el camino institucional el actual estado de huelgas que se registra en España.

"Nos encontramos —dijo— en una fase delicada, en la cual se precisa de una paz ciudadana. Todo lo que afecte esa paz, afecta el proceso institucional".

Agregó que la situación de protesta de la clase trabajadora española es producto de no haber acometido, en su oportunidad, las reformas coyunturales y estructurales que necesitaba España y calificó de lamentable el hecho de no haber conseguido el acuerdo que el Gobierno desea para echar a andar el programa de reformas fiscales que se encuentran en consideración de las Cortes.

Explicó que se trata de un programa contra los paros y para combatir la inflación, pues busca transformar toda la política fiscal de España, y que, en general, ha sido recibido en forma positiva para la oposición, con las lógicas críticas.

Con respecto a los grandes cambios políticos sufridos por España últimamente, Alvarez de Miranda exteriorizó que "a mí me parece increíble lo que hemos conseguido. Hace un año, todo esto nos hubiese parecido mentira "a lo cual añadió que "no está todo hecho, pero si no fuéramos optimistas estaríamos alejados de la realidad.

Sobre el proceso de transformación de la democracia cristiana española —a la que pertenece su partido demócrata cristiano, ahora integrado en la "Unión del Centro Democrático" del presidente del Gobierno Adolfo Suárez— advirtió que, al igual que la de toda Europa, sufrió la influencia del último Concilio Vaticano.

Fernando Alvarez de Miranda aclaró que "ha concluido la concepción confesional, ahora se convertirá en un gran partido de masas, manteniendo desde luego el humanismo cristiano".

CORTES

(Viene de primera página)

constitutivos de delitos fiscales». Finalmente, el P. C. propone la incorporación de un nuevo artículo, el 47, según el cual la Administración dará publicidad, sin restricciones en cuanto a su difusión, a las bases declaradas y cuotas ingresadas en el impuesto general sobre la renta tanto en lo que concierne a las personas físicas como a las sociedades. Se dará también publicidad a las declaraciones relativas al impuesto sobre el patrimonio y al recargo extraordinario del impuesto sobre sociedades y entidades jurídicas.

ENMIENDAS DE ALIANZA POPULAR

El grupo parlamentario de «Alianza Popular» ha presentado treinta y tres enmiendas a un total de veintisiete artículos del proyecto de Ley de Reforma Fiscal.

Considera «Alianza Popular» que el Proyecto de Ley puede perjudicar a las inversiones de extranjeros que quieran adquirir residencias permanentes en España, ya que tendrían que pagar doble impuesto por lo que solicita que figure un apartado en el que se especifique que «quedan deducidos los impuestos que por un gravamen similar hayan podido ser satisfechos en el extranjero».

Asimismo pide se incluye que «los bienes de naturaleza urbana se computarán por su valor catastral de acuerdo con la valoración en el momento del devengo del gravamen» y no en función de la variación experimentada por los precios entre el momento de la última valoración y el del devengo del gravamen, como señala el proyecto.

En otra de las enmiendas al artículo sexto justifica que para fomentar el ahorro es aconsejable que se rebaje la base imponible del nuevo gravamen sobre «las participaciones en el capital social de entidades jurídicas cupos títulos coticen en Bolsa».

«Alianza Popular» propone en otra enmienda que no se compute en la base imponible del ajuar doméstico las obras de arte, y queden excluidos también los utilitarios más baratos de fabricación nacional.

Asimismo considera que el mínimo exento que se fija en el proyecto de ley de 4.000.000 de pesetas es muy bajo y que debería fijarse en 10.000.000 de pesetas, «que viene a ser —afirma— el patrimonio tipo del empleado medio».

Pide también que se deduzcan 100.000 pesetas en el impuesto de rentas de trabajo y que se añada una desgravación de igual cantidad en el impuesto general robre la renta a partir del segundo hijo menor de 25 años.

En relación con el secreto bancario «Alianza Popular» exige las máximas garantías para el sujeto tributario y califica de «innecesario y farragoso» el que las entidades bancarias y crediticias tengan que remitir los números de cuentas de todos sus clientes con identificación de los titulares de las mismas.

Por último solicitan que el plazo para la declaración de la base tributaria se amplíe tres meses a partir del 30 de septiembre de 1977 o que se haga coincidir con el plazo establecido para la declaración del impuesto general sobre la renta.

TESIS DEL PSOE

Por su parte, el Partido Socialista Obrero Español (PSOE), ha presentado hoy 42 enmiendas al proyecto de ley, según dieron cuenta esta tarde de varios parlamentarios socialistas a los periodistas.

Los diputados socialistas de los grupos parlamentarios del «PSOE» y de socialistas de Cataluña, no han hecho entrega a los medios informativos del texto de tales enmiendas si bien el resumen facilitado detalla los puntos fundamentales de éstas.

Al capítulo primero se han presentado enmiendas prácticamente a la totalidad de los artículos, dado que la enmienda fundamental propone que el gravamen extraordinario sobre el patrimonio de las personas físicas, afecte también a las personas jurídicas, es decir, a las empresas.

El artículo sexto de este capítulo ha sido enmendado, concretamente en el sentido de que sobre los distintos componentes de la base imponible, para los bienes de naturaleza urbana y rústica se proponen índices de corrección para los valores catastrales con objeto de adecuarlos a la realidad. Al apartado 1) del artículo se propone la separación de los bienes que son propiamente ajuar, de aquello que son bienes de lujo, embarcaciones, vehículos de elevada cilindrada, joyas, etc.

Por último, se propone en el artículo nueve una escala para la base liquidable mucho más articulada que la del Gobierno, al rebajar el gravamen a 0,25 por ciento para los de menos de 25 millones y el aumento progresivo a los mayores patrimonios, siendo el tope del cinco por ciento para quienes superen los 3.200 millones.

En cuanto al capítulo segundo, sobre gravamen extraordinario sobre determinadas rentas de trabajo personal, se ha partido de un criterio de solidaridad fijando el mínimo exento en 750.000 pesetas por ser el tope actual de la cotización a efectos de accidentes de trabajo. En función de lmismo se fija una escala progresiva de un uno por ciento hasta un millon, 3 por ciento entre uno y dos millones y cinco por ciento —respetando el criterio de la ponencia— a partir de dos millones.

Y en cuanto al capítulo cuarto, sobre el fomento fiscal del empleo frente a la rebaja de 25.000 pesetas que propone el Gobierno, se plantean dos sistemas optativos y de empleo alternativo: la deducción en la cuota de beneficios del 2 por ciento de los salarios y la asignación del beneficio no distribuido en el fondo de previsión para inversiones, con lo que se intenta cubrir tanto a las pequeñas y medianas empresas, como a las grandes, según los socialistas.

El quinto capítulo, sobre moratoria fiscal, debería, según los diputados socialistas y sus enmiendas, denominarse más correctamente desde el aspecto técnico de «regularización fiscal» y se propone que en los artículos 29 y 31 se separe claramente personas físicas de las jurídicas.

En cuanto al artículo sexto, sobre delito fiscal, se propone una redacción estimada más correcta desde el punto de vista técnico-penal del artículo 319 del Código Penal, con una gradación en la escala de penas, fijándose la de arresto mayor para la defraudación desde medio millón a cinco millones de pesetas; de prisión menor, de 5 a 20 millones de pesetas y de prisión mayor, desde 20 millones.

Finalmente, el séptimo capítulo, sobre secreto bancario, se enmienda en el sentido de añadir al título la «colaboración con la gestión tributaria», para hacerlo extensivo a los joyeros, de manera especial.

UCD, TRES ENMIENDAS

Madrid, 18 (Cifra). — El grupo parlamentario de «Unión de Centro Democrático» ha presentado tres enmiendas al proyecto de ley de medidas urgentes de Reforma Fiscal, según un portavoz del partido.

La primera de las enmiendas es relativa a la deducción sobre el patrimonio con relación al número de hijos. La segunda se refiere a regímenes forales de Alava y Navarra y la tercera sobre el régimen de Ceuta y Melilla.

VIDA POLITICA

Felipe González a Colombia y Chile

Fontán viajará a Luxemburgo el 12 de septiembre

Madrid, 18. (Cifra).—El secretario general del «Partido Socialista Obrero Español», Felipe González Márquez, visitará Colombia el próximo día 22, invitado por el presidente del Parlamento de ese país.

Durante su estancia en Colombia se dirigirá a los miembros del Parlamento en una sesión plenaria y mantendrá contactos con distintas personalidades políticas.

La visita de Felipe González se prolongará durante tres días y desde Colombia se trasladará a Chile, para entrevistarse con el socialista Eric Snaecer, actualmente en prisión, del que es abogado defensor.

La estancia en Chile del secretario general del «PSOE» durará cuatro días y durante los mismos intentará conocer la suerte de muchos socialistas chilenos desaparecidos o en prisión desde que el general Augusto Pinochet protagonizó el golpe militar que derrocó al presidente constitucional Salvador Allende.

Tras la visita a Chile Felipe González finalizará su viaje por Hispanoamérica en Venezuela y Méjico, donde se entrevistará con los más altos dignatarios de los dos países.

ANTONIO FONTAN, VIAJARA A LUXEMBURGO EL 12 DE SEPTIEMBRE

Madrid, 18. (Cifra).—El presidente del Senado, Antonio Fontán, viajará a Luxemburgo entre los días 12 y 14 de septiembre invitado por el grupo parlamentario liberal del Parlamento europeo.

El señor Fontán asistirá a la sesión que el Parlamento europeo celebrará en esta ciudad entre los días antes mencionados.

Asimismo viajará a París el día 19 de octubre próximo, donde mantendrá contactos y visitará a su colega francés.

El presidente del Senado está recibiendo en estos días a los diplomáticos acreditados en Madrid.

Durante la próxima semana tiene previstas las visitas de los embajadores de Cuba, Unión Soviética y Bélgica. Todas estas entrevistas tienen un carácter de cortesía.

PARLAMENTARIOS ESPAÑOLES, EN LA UNION INTERPARLAMENTARIA

Madrid, 18. (Cifra).—Una comisión de parlamentarios españoles, diputados y senadores, asistirá entre los días 12 al 18 del próximo mes de septiembre, a la reunión de la Unión Interparlamentaria que se celebrará en Sofía.

En la actualidad está pendiente de constituirse el grupo español de la Unión Interparlamentaria, que celebró su última asamblea o conferencia general en Madrid, el pasado año.

Entre los senadores que viajarán a Sofía, se encuentran José Federico Carvajal, del «PSOE» y Juan Manuel Panjul, de «UCD».

SIGUEN LOS TRABAJOS DEL CONGRESO DE LA ORT

Madrid, 18 (Cifra). — Hoy quedaron aprobados los informes sobre la «cuestión sindical» y «cuestión nacional» del primer congreso de la Organización Revolucionaria de Trabajadores.

El informe sobre cuestión sindical lleva por subtítulo «Movimiento Obrero» y dice textualmente que «la división sindical es un cáncer para el movimiento obrero». Afirma también que «los salarios no han sido los culpables de la crisis económica sino la constante alza de los precios»

Propone un plan de relanzamiento económico que no contemple topes en la subida de los salarios, ni restricciones al derecho de huelga.

La ponencia mantiene también que «el pacto social y la división sindical son las dos palabras más impopulares entre los trabajadores». La ORT reconoce pleno apoyo al sindicato unitario.

En cuanto al informe nacional, con el subtítulo «España Estado multinacional», se pronuncia por la autonomía de las nacionales y regiones.

En otro orden de cosas, durante el día de hoy, el Congreso tratará los informes: sobre la mujer, arte y cultura y la cuestión de la Iglesia.

PROXIMO PLENO NACIONAL DE LA CNT

Madrid, 18 (Cifra). — En los primeros días de septiembre se celebrará en Madrid un pleno nacional de regionales de la Confederación Nacional del Trabajo, según ha sabido «Cifra» de la citada central obrera.

Durante este pleno, la CNT abordará temas relacionados con la situación sociopolítica, y la postura de las diferentes centrales sindicales.

A este respecto, en un comunicado de su secretario permanente, la CNT denuncia los contactos entre el poder, el empresariado y las «burocracias sindicales», que se realizan —dice— a espaldas de los trabajadores y no responden a la situación real del país ni a las luchas que sostienen los trabajadores por la supervivencia.

Más adelante la CNT critica a la Confederación Sindical de Comisiones Obreras ,de la que dice ha intentado imponer su hegemonía en determinados conflictos, capitalizando en su favor, propagandísticamente, los resultados, en la práctica nulos. Cuando tal hegemonía se ha visto contestada por otras centrales, agrega la CNT, CC. OO. no ha dudado en utilizar procedimientos mafiosos de intimidación.

Finalmente, CNT acusa a los empresarios de Madrid que —dice— en los últimos días han dado a la población madrileña verdaderos atracos de varios millones de pesetas, al reducir unilateralmente el peso del pan.

CONVERSACIONES UCD Y PSOE SOBRE AUTONOMIA

Pamplona, 18 (Cifra) — Parlamentarios de UCD de Navarra y del PSOE de Euskadi, iniciarán hoy jueves, a mediodía en Pamplona los primeros contactos para tratar el tema de la autonomía.

En la reunión se discutirá, según parece, el proyecto de decreto ley de régimen transitorio en el país vasco elaborado por el PSOE.

Jaime Ignacio del Burgo, primer senador de la UCD manifestó hoy a Cifra que no está previsto ningún orden del día, y que los parlamentarios navarros están a la espectativa de los planteamientos del PSOE

El mismo senador ha dicho en repetidas ocasiones que estos contactos no suponen la apertura de negociaciones sobre la integración de Navarra en Euskadi.

Ex-agente de la CIA expulsado de Francia

PHILIP AGEE fue deportado anteriormente de Inglaterra

París, 18. (Efe).—Philip Agee, el ex miembro de la CIA que escribió un libro sobre sus aventuras como agente norteamericano, fue detenido por la policía francesa del puerto de Boulogne Sur Mere, ignorándose los motivos.

La información fue proporcionada la noche del miércoles por unos amigos de Agee, en cuya casa de París estaba residiendo desde hace veinte días.

Consultada la policía sobre la detención de Agee dijo que no estaba al corriente del asunto.

EXPULSADO DE FRANCIA

Londres, 18. (Efe).—El ex agente de la CIA Philip Agee, que fue deportado de Gran Bretaña ha sido hoy expulsado de Francia y puesto en la frontera con Bélgica, informó en Londres su abogado Larry Grant.

El abogado recibió esta mañana información de que el Gobierno francés consideró a Agee como «persona indeseable», acordando su expulsión inmediata.

Agee, fue arrestado en Boulogne, donde había ido, según la versión del abogado Grant, a encontrarse con su esposa Angela, la cual viajó a Francia desde la casa donde vive en la ciudad inglesa de Cambridge.

La esposa de Agee fue arrestada también anoche, pero puesta en libertad posteriormente, por lo que se dirigió a París, donde habló telefónicamente con el abogado.

Según declaraciones de Angela Agee, su esposo permaneció en Francia las dos últimas semanas y ambos planeaban estar unos días más en París para decidir acerca de su futuro.

Philip Agee, que saltó a la fama al publicar su libro «Inside the Company» «Dentro de la Compañía», en el que descubría la identidad de numerosos agentes de la CIA, fue deportado de Gran Bretaña, tras una larga batalla legal en unión del periodista norteamericano Mark Hosenball, por razones de seguridad que el ministro del Interior, Merlyn Rees se negó a especificar.

En el Kremlin

TITO sigue sus conversaciones con BREZNEV

Moscú, 18. (Efe). — Han proseguido esta mañana en el Kremlin las conversaciones entre el presidente yugoslavo Tito y el líder soviético Leonidas Breznev.

Sin especificar en los comunicados de hoy, el tema de las conversacioens entre las delegaciones soviético-yugoslavas, la agencia Tass se limita a señalar que han transcurrido en una "cálida y amistosa atmósfera".

El presidente yugoslavo, Josip Broz Tito, jefe de la Liga de Comunistas de Yugoslavia, en su tercer día de la visita "oficial y amistosa" que realiza a la URSS, estuvo acompañano en las conversaciones del Kremlin por Stane Dolanc, secretario del comité ejecutivo del Presidium de la LCY (Liga de Comunistas Yugoslavos), brazo derecho de Tito; Milos Minic, vice-presidente y ministro de Asuntos Exteriores, y Velko Milatovic, presidente de la República de Montenegro.

Junto a Leonidas Breznev, por parte soviética, participaron en las conversaciones de hoy Andrei Kirilenko, miembro del Politburo y secretario del Comité Central del PCUS (Partido Comunista de la Unión Soviética); Andrei Gromyko, ministro de Asuntos Exteriores; Mijail Solomentsev, miembro candidato del Politburo y presidente del Consejo de Ministros de la Federación Rusa, y Konstantin Rusakov, secretario del Comité Central para Relaciones con los Partidos Comunistas en el Poder.

Tito dará mañana, viernes, por finalizada su estancia en la capital soviética y volverá a reunirse esta tarde con Breznev. El líder yugoslavo se dirigirá, al abandonar Moscú, a la Siberia Central, cerca del lago Baikal, donde reposará hasta el día 24, en que proseguirá camino a Corea del Norte y posteriormente a Pekín.

Secuestró un autobús

Santa Cruz (California, EE. UU.), 18. (Efe).—Un hombre de 25 años, que llevaba una escopeta de cañón recortado, se rindió anoche, tras retener como rehenes a 70 personas, durante cinco horas en un retiro religioso situado en las colinas de Santa Cruz.

El secuestrador, que anteriormente amenazó con «empezar a disparar» en el comedor del centro banal, si no se atendían algunas de sus peticiones, puso en libertad a 31 dehenes y minutos antes de entregarse, a la mayor parte de los restantes.

El individuo, Tom Wilson, secuestró un autobús de Santa Cruz con cuatro pasajeros y el conductor y utilizó el vehículo para desplazarse a las colinas situadas al norte de la ciudad.

El comisario del Condado de Santa Cruz y sus ayudantes rodearon la zona y pidieron al sospechoso que se rindiera, al parecer cumpliendo la petición de trasladar a un amigo de Wilson, al escenario de los incidentes. Se trata de un tal Jack Kimbro, de Mariposa (California).

Libros para contabilidad
Copiadores de cartas
I. Gráficas DIARIO - DIA
Mayor, 99

M.C.D.2022

Hermandad de donantes de sangre

Se suceden los casos. Lea lo que sigue

Era la mañana del domingo. Seis en punto para ser más exactos. Radio Nacional de España retransmitía un S.O.S. de la Hermandad de Donantes de Sangre de Cáceres. Se necesitaba y con urgencia, sangre de Cero Negativo y del grupo A Positivo. Hoy por hoy, esto no sucede en Palencia y esperemos que jamás suceda.

Claro que no se trata de falta de casos en los que haya que aplicar sangre, pues llevamos un mes de agosto en el que las extracciones de sangre son numerosas y continuas, como su rápida aplicación. Pero decimos que esto de la Hermandad de Sangre de Cáceres, no sucede en nuestra provincia, debido al magnífico sentido humanitario de los palentinos y, quede bien firme, debido a que se ha comprendido ya el fin de la Hermandad de Donantes de Sangre.

Mientras haya personas y palentinos como don Jesús Izquierdo, de Baños de Cerrato; de doña Teodora Fernández, que vive en el barrio Francisco Franco de la capital; del Rvdo. D. Félix Cabezón, canónigo magistral de Burgo de Osma y de la señora Catalina Antolínez, de San Román de la Cuba; mientras haya personas como estas que acabamos de mencionar, la Hermandad de Donantes de Sangre de Palencia, tendrá abundancia de sangre y los enfermos de la provincia serán debidamente atendidos, por lo que respecta a transfusiones de sangre.

Don Jesús Izquierdo, no sólo no ha dado su sangre y está en disposición de darla siempre que se le llame, sino que con su coche, han ido trayendo a cuantas personas trabajan en su empresa. Su ejemplo no es de palabra y de obra personal, sino que se desplaza desde Baños de Cerrato, para que así puedan los demás cumplir con este fin tan humanitario como social.

Muy semejante es el caso de doña Teodora. Las vecinas de su barrio ya la conocen por el entusiasmo que pone en la propaganda de donantes de sangre. Ha tenido toda una tarde cerrada su tienda por estar atendiendo, con su coche, a los nuevos donantes de sangre, permaneciendo en la Hermandad, hasta que sus "viajeros" terminaban de dar la sangre.

Como es admirable el caso del palentino y canónigo magistral de Burgo de Osma, que al venir a pasar las vacaciones a su tierra, no ha querido regresar a su "puesto de trabajo", sin antes pasar por la Hermandad de Donantes de Sangre, y demostrar su generosidad dando sangre.

Repetimos que en Palencia no tendrá problemas de sangre la Hermandad, mientras haya personas como la señora Catalina Antolínez, de San Román de la Cuba. Contagia con su alegría y buen ánimo, siendo como imán para quienes la escuchan. Difícilmente puede resistirse a dar sangre, quien la oiga hablar sobre el tema.

Cuando en la madrugada del martes oíamos por la radio, la página de sucesos desagradables en España, uno no puede menos de recordar estos casos de nobleza y, convencerse, una vez más, que es urgente contraponer lo bueno a lo malo. Sólo así vencerá lo noble, lo digno, lo cristiano.—**FERRERAS.**

COMERCIAL CAMARA, S. A.
Carretera Villalobon, s/.
Tfno. 723462 PALENCIA

Brañosera

(Viene de tercera página)

soberanos, y el nacionalismo, o integración de varias naciones, en un ente común. En España jamás ha habido más naciones que ella. Nunca ha habido lo que se llama nacionalidades con gran impropiedad gramatical y política. Todas las regiones han estado integradas en Castilla y Aragón, y luego en España, jamás ha habido una independiente o soberana. Hay un fuero anterior al de Brañosera, como dice Alfonso el Sabio en la Partida Segunda: El que dice que el Reino, jamás sea dividido ni enajenado.

El señor Codón recibió una ovación final muy prolongada. A continuación por el alcalde don Eutiquio Adán Santiago le fue entregada una reproducción en plata con dedicatoria del Fuero de Brañosera y un industrial burgalés nacido en Barruelo de Santullán, llamado Abilio Gómez, hizo entrega de insignias y pendones de Castilla a las autoridades entre grandes aplausos. Finalmente fueron repartidos a todos los asistentes impresos en papel madera del fuero de Brañosera «Primero de España». Finalizando así esta gran jornada castellana.

El Corresponsal ,Fermín Sardina.

Algunos comentarios injustos en torno al despojo de la Cámara Santa de la Catedral de Oviedo

(Por Monseñor Zacarías Gama)

Cierta prensa irresponsable de la que abunda ahora en España, ha puesto sobre el tapete de la discusión el problema de la conservación del extenso y rico patrimonio artístico-cultural de la Iglesia.

Algunos de los comentaristas han culpado a la Iglesia del descuido y negligencia en la conservación de esos bienes.

Y ello es faltar descaradamente a la verdad, porque, ¿qué organismo privado o estatal ha mantenido siglos y siglos intacto todo ese enorme patrimonio valioso, como lo ha venido haciendo la Iglesia?

Si en estos tiempos se viene cometiendo esa larga escalada de robos, depredaciones y destrozos vandálicos de obras religiosas, ello no es culpa de la Iglesia, sino de esta democracia europea corrompida y corruptora, que permite o no sabe oponerse al terrorismo de la calle, al asalto de los bancos, al secuestro de las personas y al robo de las iglesias.

Si las autoridades civiles de Francia, Italia, Alemania, etc., no son capaces de atajar estos desmanes, ¿cómo va a hacerlo la Iglesia con los escasos medios de que dispone?

Poseía antaño una fuerza moral, que era garantía de la pervivencia de todo ese patrimonio artístico, pero el materialismo moderno ha saltado a pedazos la fe cristiana y con ello todo el engranaje de la honradez y de la ética más elemental.

Por otra parte, ¿es que ustedes creen que con un guarda jurado, con unos hilitos de cable conectados con timbres exteriores, con unos fuertes barrotes se puede estar seguro por completo?

Pero..., ¿no nos están enseñando todos los días por los filmes policíacos los modos prácticos de acabar con todos esos sistemas de defensa en cajas fuertes de bancos y de empresas semejantes?

A lo sumo sería darles un poco más de trabajo a los salteadores, o poner mejor de relieve su destreza.

Otros comentaristas han llegado a decir que siendo todos esos tesoros patrimonio del pueblo es el Estado como representación del mismo quien debiera tenerlos y custodiarlos.

La afirmación es falsa e injusta a pesar de sus apariencias democráticas.

Todos esos tesoros artísticos y culturales depositados en los templos, conventos y museos catedralicios, episcopales y parroquiales no son del pueblo; son «propiedad legítima de la Iglesia», que los ha recibido de personas particulares, que los han legado por donación testamentaria a la Iglesia para su culto, o gratuitamente, o con la carga de fundaciones piadosas.

Razón por la cual ni son del Estado como representante del pueblo ni el Estado tiene por qué tenerlos y custodiarlos; otra cosa muy distinta y laudable sería que ofreciera a la Iglesia los medios más eficaces para conservarlos y guardarlos mejor en estos tiempos.

La Iglesia, pues, con las limitaciones que señala el Código de Derecho Canónico y los compromisos testamentarios tiene la «plena propiedad» sobre dichos bienes.

Otros comentarios aún más audaces y agresivos dicen que para qué posee la «Iglesia pobre», de nuestros tiempos, tantos cálices de oro, custodias con ricos diamantes, carrozas de plata, coronas y zarcillos de oro y piedras preciosas, etc., etc., cuando hay en la nación tanto necesitado y obrero en paro forzoso a quienes atender.

Desde luego es lamentable la situación económica que atraviesa nuestro país y la Iglesia es la primera en reconocerlo y está y estuvo dispuesta en épocas excepcionales, cuando se agotaban todos los recursos estatales a vender, a ejemplo de San Gregorio Magno, hasta los objetos mas valiosos del culto divino; pero en una sociedad de consumo como la nuestra que tira el dinero en diversiones, comilonas, juegos, etcétera, no es la Iglesia quien tiene que atender a esas necesidades, sino la sociedad misma.

Por otro lado, enajenar y vender todo ese patrimonio rico, sería, según nuestro viejo refrán castellano: «Pan para hoy y hambre para mañana», ya que a pesar de su volumen no remediaría de un modo eficaz y permanente la causa de todos esos males.

Recordamos los tristes ensayos de nuestra historia, tales como la famosa ley de desamortización de los bienes de la Iglesia decretada por Mendizábal, donde unos cuantos «listos» ricos, se apoderaron de ellos, mientras la totalidad de los «tontos» pobres continuaron sin nada.

Por último, ese consejo que nos dan los comentaristas modernos es el mismo que dio Judas al Señor cuando vio lo que le pareció un despilfarro de la Magdalena al ungir por amor y agradecimiento a Jesucristo con un perfume caro y que mereció la siguiente respuesta del propio Señor:

«Dejad que trate de honrarme anticipando lo que no podrá hacer el día de mi sepultura. Y en cuanto a los pobres, los tendréis siempre con vosotros y podréis socorrerlos cuando queráis; a Mí no me tendréis siempre».

No cambiemos a Cristo por los pobres, porque aunque éstos le «representen» en este mundo, no serán nunca la «misma Persona» de Cristo, a Quien hemos donado por amor y gratitud, como la Magdalena, esos bienes que, en definitiva, son suyos y le pertenecen por completo.

Kappler, en Alemania

Lo confirman oficialmente las autoridades de este país

Bonn, 18. (Efe). — Las autoridades judiciales alemanas confirmaron ayer oficialmente que el ex-coronel de las SS y antiguo jefe de la Policía nazi en Roma, Herbert Kappler, se encontraba en la población de Soltau (Baja Sajonia), aunque no indicaron exactamente el lugar donde residía.

Sin embargo, numerosos periodistas alemanes e italianos creen saber que Kappler se encuentra en la casa que tiene su esposa en esta población en la calle «Wilhlelm» y han acordonado la casa en espera de poder conseguir una foto o una entrevista con el «criminal de guerra» que, ayudado por su mujer, logró huir del Hospital Militar romano el pasado lunes.

Pero también alrededor de esta casa se encuentran numerosas patrullas de policía con la intención de evitar cualquier atentado contra Kappler.

Las ventanas de la casa se encuentran completamente cubiertas con mantas que impiden cualquier mirada en el interior por lo que nadie ha logrado, hasta ahora, ver al ex-coronel nazi o a su esposa.

También se encuentran en las inmediaciones de la vivienda numerosos vecinos de Soltau, que desean felicitar a la esposa de Kappler por haber logrado sacar a su marido de Italia, donde fue condenado a cadena perpetua y lleva prisionero 30 años.

La señora Kappler envió una carta al presidente italiano, Giovanni Leone, pidiéndole comprensión por el hecho de haber libertado a su marido enfermo, exponiéndole que «era la única iniciativa que le quedaba en una lucha contra la muerte».

Por otra parte, la ola de protestas que se ha levantado en Italia por el caso Kappler ya ha tenido su primera consecuencia política al aplazar el Gobierno italiano la entrevista que tenían que celebrar en Verona, el próximo miércoles, el canciller alemán Schmidt y el primer ministro italiano, Andreotti.

El Gobierno alemán occidental expresó ayer su esperanza de que el caso Kappler no fuera en detrimento de las buenas relaciones entre Bonn y Roma.

El portavoz federal, Grunewald, afirmó que el Gobierno alemán no había hecho ninguna declaración sobre el caso Kappler en interés de las buenas relaciones entre Italia y Alemania Federal.

También informó que la anunciada petición de extradición de las autoridades italianas, de la cual informó Andreotti, no había sido aún recibida en el Ministerio alemán de Relaciones Exteriores.

COMERCIAL CAMARA, S. A.
AISLAMIENTOS
Porexpan - Vitrofib

BOLSA Y FINANZAS

Cotizaciones de los mercados de valores e impresiones de la jornada facilitados por el BANCO DE BILBAO y la AGENCIA CIFRA

Correspondiente al día 18 de agosto de 1977

BOLSA DE MADRID

Madrid, 18 (Cifra). — Se recrudeció en esta jornada la generalización y el descenso en las cotizaciones. El signo menos fue la característica que dominó en todos los corros, haciéndolo en forma más acentuada en químicas y textiles que alcanzó los dos enteros, seguido, este grupo, de los títulos bancarios comerciales que desmerecen ,—1'98) también los eléctricos se vieron afectados con un descenso de (1'35). Volvió otra vez a hacer acto de presencia el papel que se distribuye especialmente por títulos bancarios. El cierre dentro de esta misma línea descendente

De un total de 123 clases de valores contratados en renta variable, 15 suben, 62 bajan y 46 no varían.

Indice general de la sesión: 80'12 contra 81'27.

BANCOS Y SEGUROS: Bilbao P-346—9. Central, 415—12. Español de Crédito, 252—6. Exterior de España 318—6. Hispano Americano, 259—6 Ibérico, 270—6. López Quesada, 278—2 Banco Pastor, 396—6. Popular Español, P-275—6. Banco Rural y Mediterráneo, 706+6. Santander, P-390—9. Banco de Vizcaya, P-262—6. Banco Zaragozano, 422—8. Banco Fomento 310—10. Banco Urquijo, 341—6. Bankunión, 180=. General de Inversiones 120=.

INVERSION MOBILIARIA: General de Inversiones, 120=.

ELECTRICAS, GAS Y AGUA Eléctrica de Viesgo, 86=. Fecsa, grandes, 78—2. Idem, pequeñas, 80—1,5 Fenosa, 85=. Hidro Cataluña, 72—1,5 Hidro Española, 92,25—1,25. Iberduero, ordinarias, 102,5—2. Saltos del Nansa, 93—2. Sevillana Electricidad, 90,75—1,25. Unión Eléctricidad, 90,75—1,25. Unión Eléctrica, 91—1.

SIDEROMETALURGICAS Y MINERAS: Altos Hornos de Vizcaya, 62—1,5. C. Hispania, D-80+2. D. Felguera, 70=. Fasa Renault, 96+1. Metalúrgica Santa Ana, D-77+1. Minero Siderúrgica Ponferrada, 103,5+0,5. N. Montaña Quijano, 96—1. Olarra, P-164—4,5. Seat, 100—2. Tubacex, 140—5.

TRANSPORTES: Transmediterránea, 78—2.

QUIMICAS Y TEXTILES: Energía e I. Aragonesas, 68=. Española de Petróleos, 218—9. Papelera Española, 73—2. Papelera de Leiza, P-109—4. Papeleras Reunidas, P-99—5. Sniace, 49+1. U. Explosivos Río Tinto, 127,5—6,5.

INMOBILIARIAS Y AUXILIARES CONSTRUCCION: Cristalería Española, 289=. Inmobiliaria Metropolitana, 125—1. Urbanizadora Metropolitana, 275—10. Vallehermoso, 156—3.

BOLSA DE BILBAO

Bilbao, 18 (Cifra). — El desequilibrio de la Bolsa se acentúa tras esta sesión, y presenta además el mercado una naturaleza en la que las órdenes compradoras han estado en inferioridad respecto a las vendedoras, lo que ha obligado a un descenso general de las cotizaciones y a una actividad muy reducida, ante la abstención producida por parte del dinero.

Retroceden la mayoría de las acciones bancarias, postura que se repite por lo que respecta a Eléctricas, siderúrgicas, químicas, monopolios y aseguradoras, para ser contados los valores que contradicen esta orientación negativa de la Bolsa que nota asimismo la ausencia de buen número de compradores.

Cabe destacar las diversas diferencias registradas en torno a Seguros Aurora-Polar, Aceros de Llodio y Tubacex, por el lado desfavorable, y por su mejor situación la de Bodegas Internacionales, con lo que corrige la pérdida ofrecida con anterioridad por los 20 enteros que hoy sube.

La escasa actividad desarrollada a lo largo de la sesión, al no facilitar la recogida de papel, deja a la Bolsa en posición de oferta que se exterioriza en todos los corros.

Indice general: 8'20 — 1'28. Suben 4, bajan 37 y repiten 24.

BANCOS Y SEGUROS: Bilbao, 335—15. Atlántico, 237—11. Central 405—5. Español de Crédito, 240—5. Guipuzcoano, 317. H. Americano, 254—6. López Quesada, 280—10. Popular Español, 270=. Santander, 335—10 Vizcaya, 255—10. Bankunión, 182—3. Seguros Aurora, 675, Seguros Bilbao, 410—10.

INVERSION MOBILIARIA: Cartinbao, 104=. Cartera Ibérica, 296.

ELECTRICAS, GAS Y AGUA: Hidroeléctrica Española, 92—0,5. Iberduero, ordinarias, 102,5—1,5. Sevillana Electricidad, 92,5+1,5.

SIDEROMETALURGICAS Y MINERAS: Aceros de Llodio, 60. Altos Hornos de Vizcaya, 61—4. B. Wilcox, 40=. Echevarría, 49—1. Olarra, 165—2. Tubacex, 140. Unión Cerrajera Mondragón, 133=.

QUIMICAS Y TEXTILES: Faes, 300. Nitratos de Castilla, 50. Papelera Española, 70. Papelera de Leiza-Sarrió, 106—4. Papeleras Reunidas, 95—6. Unión Explosivos Río Tinto, 128—5.

INMOBILIARIAS Y AUXILIARES CONSTRUCCION: Cementos P. Lemona, 170=. Inmobiliaria Vacesa, 200—5.

MONOPOLIOS: Campsa, 250+3. Tabacalera, 182=. Telefónica Nacional de España, 106—2.

BOLSA DE BARCELONA

Barcelona, 18 (Cifra). — Aunque sin cambios en el clima del mercado bursátil, se ha acusado, en la jornada de hoy, una mayor presión de la oferta en la contratación, especialmente en el sector bancario.

Al cierre no se apreciaban sintomas de cambio.

Al nivel sectorial, el grupo químico, ha sido, de nuevo, uno de los más castigados por la presión del papel, debido principalmente a la baja de seis puntos y medio en Explosivos y seis Petróleos.

En bancos, la presión del papel se ha dejado sentir con mayor insistencia y de forma generalizada; las bajas más importantes se las anotan Bilbao y Popular que ceden 13 y 10 puntos respectivamente sobre la posición papel de ayer, seguidos del Central, Santander e Ibérico que retroceden 8 enteros e Hispano. Al cierre quedaba papel sin opeaciones para seis valores.

También se ha acusado la presión de la oferta en el grupo de cementos, construcciones e inmobiliarias, como consecuencia de la pérdida de 7 puntos en Dragados y Construcciones

Textiles, papeleras y eléctricos, continúan deteriorándose correspondiendo las bajas más importantes a Sarrió que cede 3 puntos, 2 y medio Iberduero sobre la posición papel de ayer y dos Hidrola y Sevillana.

Muy flojos han estado los valores siderometalúrgicos, con muy pocos valores cotizados y bajas generalizadas, siendo de destacar los dos y medio de Tubacex y Altos Hornos y dos en Motor Ibérica.

En total se ha ncontratado 92 clases de acciones, de las que 9 suben, 47 bajan y 36 no experimentan variación.

El índice general ponderado cede 1'14 puntos y cierra a 77'29.

BB BANCO DE BILBAO

ANUNCIOS POR PALABRAS

Alquileres

SE ALQUILA piso amueblado, servicios centrales, temporada invierno. Tlfno. 722290.

ARRIENDO nave en polígonillo, 600 m2. con luz y agua. Tlfno. 721821.

ALQUILO local 200 metros. Teléfono 711143.

ALQUILO piso amueblado con calefacción. Prolongación Balmes, 20. Ferretería, de 11 a 1 y 7 a 9.

NECESITO piso en alquiler sin amueblar. Tlfno. 725565.

PISO verano, económico, Santoña (Santander). Razón, 2 a 5 tarde. Obispo Barberá, 9, primero, izda.

ALQUILO local. Avenida Santander, número 10. Tlfno. 712438.

Automóviles

DISTRIBUIDOR Pirelli. Angel Fuentes Guerra, S. A. Palencia.

PIRELLI, Correas ventilador. Angel Fuentes Guerra, S. A.

PIRELLI, Correa industrial. Angel Fuentes Guerra, S. A.

PIRELLI. Correa cosechadoras. Angel Fuentes Guerra, S. A.

PIRELLI, Neumáticos agrícolas. Angel Fuentes Guerra, S. A.

PIRELLI. Neumáticos camión. Angel Fuentes Guerra, S. A.

PIRELLI. Neumáticos turismo. Angel Fuentes Guerra, S. A.

AUTOEscuela «Piloto». Preparación rápida y eficaz. San Juan de Dios, 2. Palencia.

AUTOMOVILES Andérez, tiene el coche usado que usted necesita, totalmente revisado y no olvide que aceptamos su coche a cambio. Queipo de Llano, 3. (Detrás de Simago). Teléfono 72 60 32. Palencia.

SANSE: Automóviles seminuevos, todas las marcas, comunica a sus clientes y amigos que hasta el 31 de agosto inclusive, permanecerá cerrado por vacaciones.

SE VENDE 124-D. Toda prueba, en calle Velarde, 10 .Sr. Manolo.

VENDO Simca 1.000 Rallye. H. Alonso. Tlfno. 12. Frechilla (Palencia).

Fincas

SE VENDE o se alquila local 44 metros. Polígono Pan y Guindas. Razón, Avenida de Asturias, 3, segundo, B.

VENDEMOS fonda restaurante. Soto Blanco, buen negocio. Teléfono 770631.

VENDO piso construcción: salón, cuatro habitaciones. Llamar, teléfono 15. Becerril de Campos o Cardenal Cisneros, 9, bis, cuarto, A.

VENDO fincas. Fuentes de Nava, 19. 55, 93 hectáreas y 4. 64, 80 hectáreas. José Higelmo. Frechilla.

FINCAS MARCOS. Agencia de la Propiedad Inmobiliaria .Teniente Velasco, 13. Tlfno. 720769. Preciosa casa con jardín en Torremormojón. Finca en la carretera de aVlladolid, 4.260 metros cuadrados, situada un poco antes de Sotoblanco. Finca en el monte, próxima al Refugio, 5.000 metros cuadrados, en la carretera, idea. para recreo. Finca en la carretera de Carrión, 18.000 metros cuadrados, limita con el río, muy bonita. Finca de regadío en Villaumbrales, 2 hectáreas, buen precio. Finca de regadío a 8 kilómetros, 21 hectáreas, nivelada.

SE VENDE piso. Onésimo Redondo, 17, frente Casa del Movimiento, 154 metros, calefacción central y portería. Tratar, Pastores, 2, quinto, dcha.

VENDO o alquilo naves industriales. Razón: Maderas Hernando. Avenida República Argentina, 7.

VENTA de locales comerciales. Cardenal Cisneros-Pintor Oliva. Teléfono 724280.

VENTA de locales. Tlfno. 72 29 50. Palencia

VENDO plazas garaje. C. Casañé. Frente DIPESA. Tlfno. 726249.

VENDO piso, 96 m2, 2.350.000. Avenida Valladolid. Llamar, Tlfno. 721107, ocho a nueve, tardes.

VENTA piso seminuevo, céntrico, servicios centrales, precio interesante. FINCASA. Don Sancho, 11.

SE VENDE terreno totalmente vallado. Fachada carretera Valladolid, término Villamuriel, zona Sotoblanco. Razón, Tlfno. 722498.

FINCAS MARCOS. Agencia de la Propiedad Inmobiliaria. Teniente Velasco, 13. Bloque de pisos en el mejor sitio de Venta de Baños, grupo primero, servicios centrales, 100 metros útiles. Piso a estrenar en la calle Mayor, 100 metros cuadrados servicios centrales.

VENDO chalets en construcción. Barruelo de Santullán (Palencia). Información, Tlfno. 94-444 09 96. Bilbao.

SE VENDEN 47 hectáreas concentradas libres de colonos, 22 de ellas en zona de regadío, en Castromocho. Informará Publicidad Anuncie. Santiago, 5. Tlfno. 983/221657, mañanas Valladolid.

PISOS llave en mano, varios sitios Fincas, solares, traspasos. Inmobiliaria Díaz. Plaza España.

VENDO 4.500 m2 de terreno en Tariego de Cerrato. Interesados llamar Tlfno. 720884. Palencia.

VENDO molino antiguo con vivienda, luz eléctrica, 2,5 hectáreas, en Bustillo de la Vega. Pedro Mazuelas Terán.

SE VENDE casa. Razón, Casas del Hogar, 11. Tlfno. 720092.

VENDO casa en Villalobón. Razón. Tlfno. 727253.

VENDO parcela de comunidad vecinos, 3.000 m2, a 3 kilómetros capital. Tlfno. 721128, dos a cuatro tarde.

SE COMPRAN terrenos para inmediata construcción de viviendas, en Palencia y Venta de Baños. Interesados, llamar al Tlfno. 727564, de 9 a 11 de la mañana y de 2 a 5 de tarde, abstenerse otras horas.

A CIEN metros calle Mayor, se vende casa con piso vacío. Tlfno. 711325, horas oficina.

VENDO por asunto familiar, cuatro apartamentos en el centro de Torremolinos. Vistas al mar. Dos dormitorios, salón estar, baño completo, cocina y terraza, a estrenar. Precio, 1.089.000. Facilidades 11 años. Teléfono 725310.

POR liquidación herederos vendo casa en Palencia muy céntrica, piso para habitar hoy. Tlfno. 720704, de 2 a 4, tarde.

Ganados y aves

VENDO 20 ovejas emparejadas. Autillo de Campos. Severiano Herrador.

VENDO 15 vacas pintas en producción, 12 terneras de 2 a 4 meses. Manuel Salvador Laso. Calle de la Iglesia, 23. Guardo. Tlfno. 850068.

SE VENDE caballo 3 años acostumbrado a carro varas. Emilio González, en Aviñante.

VENDO ternero recría. Pompeyo Tejido. Valdespina.

SE VENDEN cerdos al destete. Jesús Medina. Rivas de Campos.

VENDO dos vacas, una recién parida y otra dando leche. José Luis Prieto. Santillana de Campos.

VENDO 20 vacas seleccionadas. Julio López. Villamuriel de Cerrato. Tlfno. 770087.

VENDO cerdos al destete. Félix Pérez, en Castromocho.

VENDO 2 carneros o cambio por ovejas. Crisanto. Palacios Alcor.

Hospedajes

SEÑORA sola admitiría 2 señoritas. 711809, doce a cuatro y diez noche.

Maquinaria y Reparaciones

NEUMATICOS, correas de ventilador, correas trapezoidales. Navamuel Casado del Alisal. E Tlfno. 71 19 37

NECESITO maquinistas para retroexcavadoras y tractores orugas con buldozer. Informes, en C. Estrada, 14. Tlfno. 723749. Sr. Olivares. (Visado SEAF-PPO, núm. 7.871).

Pérdidas

EXTRAVIADO perro «Pointer», blanco, con manchas; atiende «Ter», aviso teléfono 79. Melgar Fernamental (Burgos).

Trabajo

TRACTORISTA, necesito sabiendo su obligación, en Villamartín. Julio Orteza.

SE NECESITA señora o señorita fija responsable de 40 a 50 años para atender a señora sola, tiene compañera, buen sueldo. Razón, Patio Castaño, 1, segundo, derecha.

NECESITO chica fija para Madrid, mañanas libres. Informes, Avda. de Valladolid, 15, séptimo, derecha. Teléfono 721606.

SE OFRECE fontanero a domicilio. Tlfno. 724489.

SE NECESITA asistenta. Llamar de 4,30 a 5,30. Tlfno. 725662.

SE NECESITA asistenta. Razón, calle Mayor, 111.

SE HACEN chales, echarpes, mañanitas, centros de mesa. Encargos, calle Santiago, 23, bajo. Tlfno. 726825.

NECESITO chica para Madrid, buen sueldo, para dos personas, veraneo en Santander. Tlfno. 270659. Santander. Señora Sol Pascual.

SE NECESITA asistenta. C. Cisneros, 13, segundo, derecha.

SE NECESITA licenciado en Derecho para asuntos laborales. No hace falta experiencia. Interesados, llamar al teléfono 721624, de 14.30 a 16.30. (Visado SEAF-PPO, número 7.908).

GANARAN dinero. Ofrecemos veinticinco trabajos caseros, horas libres. Venta garantizada. Pago contado. Escribanos. Rufeal - Rosal. Pontevedra.

TRACTORISTA encargado con casa, preciso. Escribir, Calesas de S. Gregorio, 6. Valladolid. (SEAF-PPO, referencia VA. 352377).

SE NECESITA asistenta. Manuel Rivera, 11, segundo, D.

NECESITO chica fija, poca familia. Mayor, 172, cuarto, izda.

SE NECESITA conductor primera especial con práctica. La Combinada.

SE NECESITA aprendiz de barra y de cocina. Restaurante Leo San Cristóbal. Avenida de Madrid, s-n. (Visado SEAF-PPO, Ref. 7.948).

SE NECESITA maquinista de cosechadora. Leocadio Martín de Castro. Tlfno. 46. Monzón. (Visado SEAT-PPO, núm. 7.932).

EXPENDEDOR estación de servicio, se necesita. Tlfno. 723972. Palencia.

SE NECESITA señora para limpieza. Kopa Bar.

NECESITO asistenta. Avenida. José Antonio, 20, quinto, izquierda.

SE NECESITA asistenta. Burgos, 11, segundo ,izquierda.

ASISTENTA joven, de 9 a 4 tarde. Mayor, 65, primero. Tlfno. 725890.

Varios

TUBERIAS de cemento para saneamiento y drenajes. Bloques, celosías, bordillo, postes y vallas cercas. Bovedillas, viguetas, adoquines, comederos para ganados y toda clase de prefabricados de hormigón, Jala S. A. Patio de Castaño, número 4. Teléfonos 71 30 81 y 71-31 76.

Vehículos

VENDO remolque de tractor 4.500 kilos, trilladera hierro, cultivador. Razón, Pedro González. Revenga.

VENDO tractor Deutz 140 C. V., doble tracción, equipado con trailla, 6 metros cúbicos. Tlfno. 116. Bercianos del Páramo (León).

VENDO tractor Barreiros, tipo 5.000, segunda mano. Julián Becerril. Prádanos de Ojeda.

VENDO camión Barreiros, tipo 42-20, volquete, toda prueba. Tlfno. 723197.

Ventas

SE VENDEN chopos grandes. Manuela Balbás. Torquemada.

VENDO cachorros galgos de buena raza en Abia de las Torres. José Luis Alcalde.

VENDO jaulas conejos. Feliciano Ibáñez. Quintanadiez.

SE VENDEN mostradores, manikis, estanterías, expositor de prendas de confección, aspiradora Electrolux. Razón, Boutique Infantil. Modesto Lafuente, 4. Tlfno. 723180.

VENDO 10.000 kilos alfalfa buena. Plazuela del Puente, 3. Tlfno. 723414.

VENDEMOS 5.000 kilos veza para siembra. Finca Parque-Carrión.

VENDO paja empacada. Crisanto. Palacios del Alcor.

ALFALFA, vendo corte 4 Has. Carriedo. Carretera León.

Recuerdos viejos

No hay más remedio que ampliar el presupuesto

El peligro de los carros cargados de mieses

Normas para la elaboración y venta de pan

Hace 75 años

19 DE AGOSTO DE 1902

Dos cuestiones acapararon la atención de los palentinos aquel día: la reunión de la Junta Municipal y el anuncio del traslado de la Audiencia a Carrión de los Condes.

Había regresado de sus vacaciones el alcalde, señor Colombres y convocó a la Junta Municipal, de la que formaban parte los concejales y cierto número de vecinos, a los que se daba en la Junta nombre de asociados. Se reunieron para tratar de una ampliación presupuestaria, pues el presupuesto en su día aprobado no daba de sí para nada, ni servía para nada. A que se llevara a cabo la ampliación se opusieron los dos concejales de siempre, es decir, aquellos que no había cuestión municipal que se suscitase, que no contara con su oposición. Como por otra parte argumentaban siempre exhibiendo su celo por Palencia y pidiendo que se hiciera esto y lo otro, el alcalde acabó por enfadarse y, antes de someter la cuestión a votación, les preguntó por su «fórmula mágica» para hacer las cosas sin dinero. Replicaron que con mejor administración y el alcalde quiso saber qué entendían ellos por administración, si el Ayuntamiento era pobre de solemnidad. Total, que se sometió el asunto a votación, lo ganó el alcalde, lo perdieron los otros y con ellos se enfadaron los demás miembros de la Corporación, que no admitían que dos concejales se tuvieran a sí mismos por únicos paladines de los intereses de la ciudad.

Todas las fuerzas vivas se pusieron en movimiento para evitar que la Audiencia se trasladara a Carrión de los Condes. Para el último cuatrimestre del año había bastantes casos judiciales, provenientes del Juzgado de Carrión; para evitar molestias y gastos, se consideró más conveniente llevar la Audiencia a Carrión, pero no gustó en la capital, donde muchos entendieron que se llevaban la Audiencia para siempre, achacándolo a una cacicada política.

Hace 50 años

19 DE AGOSTO DE 1927

Oíanse frecuentemente quejas contra los labradores, porque cargaban excesivamente de mieses los carros, ocupaban totalmente las carreteras y creaban no pocos peligros. Aquel día un luctuoso suceso volvió a actualizar el tema de todos los veranos. Un labrador de Tariego, llamado Abilio del Río, acarreaba espigas y tuvo la mala fortuna de que el carro volcara, aprisionándole y causándole la muerte. El desgraciado accidente servía de punto de apoyo para insistir en que se cargaran menos los carros para la seguridad de todos. También unos días antes ,según se publicaba entonces, al cruzarse con un carro de mieses un coche, tuvo que orillarse mucho, acabando por salirse de la carretera, destrozándose el vehículo, aunque a sus ocupantes no les ocurriera nada.

Próxima la feria ya, se abría el plazo de la entrega de regalos para la tómbola de caridad, que, como siempre, se vería muy favorecida por la generosidad de los palentinos.

Hace 25 años

19 DE AGOSTO DE 1952

Publicaba el Gobierno las normas para la elaboración y venta de pan, estableciendo los precios. En la capital, el kilo de pan del llamado «tipo familiar» se expendería a 4,70 pesetas y a 5,40 pesetas el kilogramo del conocido por «pan de calidad». En los pueblos, para las mismas variedades, 4,50 y 5,10 pesetas, respectivamente.

No se producían por entonces frecuentemente las noticias turísticas; por eso las que se registraban tenían amplio eco en la prensa; aquel día se daba cuenta de que habían llegado a Palencia 70 peregrinos franceses, presididos por el obispo de Rouen; venían siguiendo el camino de Santiago y desde Compostela proyectaban bajar luego hasta Fátima.

En el caserío de Albalá, en Santillán de la Vega, por diferencias en el riego discutieron dos labradores y uno de ellos asestó una cuchillada al otro, dejándole gravemente herido.

M.C.D.2022

REPORTAJES "DIARIO-DIA"

LAS RELIGIONES DE LA REVOLUCION JUVENIL (1)

SANTONES Y OTRAS HIERBAS

- **Los «Hijos de Dios» cultivan la prostitución sagrada**
- **Los «Hare Krishna» rezan 1728 veces al día»**
- **El Guru Maharaj Ji vive con cinco docenas de efebos**

"Hare Krishna, Hare Krishna
Krishna Krishna, Hare Hare
Hare Rama, Hare Rama
Rama Rama, Hare-Hare".

(Oración 1.728 veces al día)

No se lo pierda el lector; las cinco religiones siguientes son las que se llevan en el mundo. Son religiones para jóvenes; embaucan a los jóvenes, las forman jóvenes, sus padres ponen el grito en el cielo y los pies en la Comisaría.

Pocos ingresan en esos núcleos religiosos y se apuntan al carnaval —unos 2.000 en esta nación en que vivo el fenómeno y desde la cual reflexiono por escrito para el tendido— pero los pocos afortunados que de ellos ahuecaron el ala, saben bien que es fácil caer, muy difícil levantarse e imposible salir sin jugársela.

OONSEJO: CASARSE EN SEOUL (COREA)

Grupo uno: la "Secta Mun" o "Sociedad para la unión del cristianismo mundial" o también "Iglesia de la reunificación", como Vd. guste, lector, y "a gogo".

Todo consiste en seguir a San Myun Mun, 57 hierbas, que en 1960 se casó en Seoul y, por arte de birlibirloque, aquella boda tuvo significado apocalíptico-salvador. ¡A ver quien da más por un poco de amor en una fiesta!

Matrimonio y familia perfectas. Más: célula primera de la familia mundial, a la que tienen que engancharse los seguidores creyentes. Promesa: unión de los mundos religiosos, cultural y político, ¡nada más! Centro: Corea, por inspiración celestial, porque como en Corea ¡ni hablar!

Quehacer: lucha contra el comunismo y no por esas razones sabidas (materialismo y ateismo galopantes) sino porque a él se las hizo pasar canutas en un campo de concentración.

Promesa: al que entre en el quehacer religioso, se le descorrerá el velo que oculta el trasformo de la historia mundial y oculta el «misterio de Satanás» (que consiste en perseguir a San Myun Mun, ¡nada, a lo que estamos!).

Aquello de la «Iglesia de la reunificación» es una idea de dos sillas y mal sentada: una comunidad religioso-postrimera o un grupo de lucha y de presión.

«¿HIJOS DE DIOS» O HIJOS DE...?

Grupos dos: Los «Children of God»; para los amigos: «Los hijos de Dios». Sin que uno sepa, a la vuelta del estudio, ni qué arte de hijos son ni si Dios va con mayúscula o por lo civil...

Al trato con ellos y al regreso de confidencias, concluye uno que se oponen a los «hijos de los hombres» y a los «hijos de este mundo» revuelto; arrean de los dos que levantan polvo y ponen tierra de por medio.

Nacieron cuando aquella «ola de Jesús» que huracanó a la muchachada en California, la bautizó en Palm Beach y la llevó a la pantalla. Era el año 1968. De aquellos polvos vienen estos lodos.

Lodos religiosos en que se debate este grupo íntimo, dictatorialmente estructurado, donde a la chica o al muchacho le chirrían todas las bisagras del corazón y del alma. Y por el mundo van a horcajadas sobre un fundamentalismo, a la espera del final de los tiempos —canción de tantas sectas— y a una iglesia de remusguillos pentecostales.

Al frente, el inefable David Berg.

No se lo pierda vd., es el profeta de los tiempos escatológicos, el que se autodenomina «Moisés» (¡a mandar!). De parte de Dios, tiene el monopolio para decidir lo que sus seguidores deben hacer, leer, pensar, decir, engendrar.

Ahí le duele el sexismo: profesan un sexismo religioso (el culto a Afrodita en el Acrocorinto, la prostitución sagrada de los cultos paganos... ¡tortas y pan pintados!). Pero de ésto ya hablaron crudo y alto algunas revistas de España bajo un título que mejor hubiera sido cambiarlo por éste: «Padres, ¡mucho cuidado con sus hijos!, ¡más aún con sus tijas!». Muchos padres ya los lloraron en Canarias, Baleares y otras tierras de España.

ROSARIO DE 1.728 CUENTAS

Grupo tres: «Movimiento Hare Krishna». Alias (palabra latina que, por cierto, no significa «de otra manera», sino «en otro tiempo», «Sociedad Internacional para el conocimiento Krishna».

Religiosidad y cosmosión hinduista. Cuestión de ascesis y de éxtasis al por mayor o al detall, no tanto a gusto de consumidor cuanto a decisión del que manda, manda, y cartuchos al cañón. Para los cuales trances es indispensable sacudirse encima las tradiciones religiosas occidentales; lo oriental y basta.

Y más: hay que sacar fuera del poblado a nuestro concepto sobre el hombre, su valor, su individualidad trascendencia, humanismo, etc., y prenderle fuego. Y con el humo se espantan las malas sospechas y en la nube de humo, desciende al hombre la libertad sin obligaciones, sin responsabilidades.

Premio al fumigado: implantación en una nueva tierra. Promesa al canto: la reincorporación de los jóvenes «Krishna» a su vieja y caduca, antigua sociedad, es ya de todo punto imposible.

Caudillo religioso: «Su divina gracia A. C. Bhaktivedanta Swani Phabhupadas». Esta bien el nombre, el distintivo, pero ¡como no lo abrevie...! Oración: «Hare Krishna», con los dedos sobre las cuentas de una especie de rosario y repetida 1.728 veces al día.

AL HABLA... ¡EL GURU!

Grupo cuarto: Guru Maharaj Jr. Extraño caso: un muchacho que de momento no pasa de los 20 años y cuya presencia —experiencia canta— se le revuelve a uno algo sin saber qué... Supervitaminizado, involucrado ya, esferoidal, postura de maharacha indio o ventrudo Buddha que sonríe sentado en trono o silla de flores... Extraño todo: lo antípoda del ideal europeo, que exige dinero, entrega bisexual, flores y cánticos, que tiene conflicto con la policía de su patria india por contrabando.

Su misión: «Dvine Light» desde 1971. Un día coincidimos en este aeropuerto de Bonn y la foto mental que le hice es la que acabo de presentar al lector. El se cree «la bomba de la ré la paz al mundo: dadme cuestro amor y os dará la paz eterna; yo soy la fuente de la paz para el mundo». Porque labia no le falta ni ante el auditoriom ni ante las cámaras de la televisión alemana.

Lo suyo es la «armonía», que es una suma de ciencia divina y de técnica de saber y de poder. Sus «oremies» o discípulos se tiran horas arreo de cuclillas en los «ashrams» o centros, allá por el suelo, a la búsqueda de su concienciación y huída de este mundo.

Mundo del cual él huye en avión particular, visto con estos ojos que se llevará la tierra, coches propios en las ciudades cruciales de su campaña, unos cuantos chalets sueltos por el mundo, un seminario en la India donde convive con cinco docenas de efebos...

De todos los grupos, éste es el que mejor propaganda hace y mejor comercio, para quien la religión es mercancía y el sentimiento termina en espectáculo. ¿Adónde va a parar todo ésto? Por fin el Guru se casó, ¡quien lo iba a decir!, y con una americanita. El libro «He l van Asia», del párroco Mildenberg, cuenta y no acaba.

IGLESIA DE CIENCIA-FICCION

Quinto grupo: «Scientology-Church». Algo así como «Iglesia de Ciencielogia», por traducirlo de alguna manera.

La fayette Ronald Oubbard, nacido allá en 1911, oficial de la marina americana en otro tiempo y montador de libros de ciencia ficción, patentó luego un sistema pseudoreligoso, un método para la obtención de la «libertad total», que llamó «Dianética». Por nombres y apellidos que no quede.

Con funcionarios a sus órdenes: la «Sea-Org» u Organización Mundial. Por medio de un electrómetro, sonsaca al hombre en confesión; hay que dejarle «clear», limpio. Luego se le somete militarmente a una «total disciplina». Un estado medio entre servicio a una comunidad de intereses y servicio a un empresariado económico. La presión sobre jóvenes con dineros y posibles, es brutal. Luego emergerá una «iglesia».

No que lo sea pero el fundador, por presiones fiscales, policiales, se ha visto obligado a inventarse culto, oraciones, credos, sacerdotes, vestes litúrgicas...

¿Qué pensar de este carnaval? ¿Su atractivo? ¿Por qué caen los jóvenes? Se lo contaré otro día desde Bonn. (PYRESA).

Alberto A. Torres.

Más robos en iglesias

Urgen medidas de seguridad

Lugo, 18. (Cifra).—Un cáliz, una imagen de San Roque y dos candelabros han sido robados del templo parroquial de San Martín de Hombreiro, según denuncia presentada por el sacerdote, Máximo Gayoso López.

En la iglesia también se observó la falta de un arcón tallado que contenía varios objetos de culto que aparecieron **en el suelo.**

En los últimos días se han venido registrando diversos robos en templos de la zona lucense.

Nuevos datos sobre la vida privada de Adolf Hitler

Se convirtió en vegetariano tras la muerte de su sobrina GELI

UN DIA MIRO UNA CHULETA, DIJO "ESTO ME RECUERDA UN CADAVER", Y DEJO DE COMER CARNE

NO QUISO TENER HIJOS PORQUE ESTABA CONVENCIDO DE QUE LOS DESCENDIENTES DE LOS GENIOS NO VALIAN NADA

"MIREN EL HIJO DE GOETHE, ES UN JOVEN TOTALMENTE INUTIL", SOLIA DECIR

EL QUE FUE SU CRIADO CUENTA QUE HITLER DORMIA EN CAMISON Y TOMABA TE DE MENTA ANTES DE ACOSTARSE

Adolf Hitler está de moda. Jamás se han rodado tantas películas sobre el Führer alemán, ni se han publicado tantos libros dedicados a la Segunda Guerra Mundial y su vida privada. Incluso hubo un documental sobre Hitler en el último Festival del Cine de Berlín y para el próximo otoño se ha anunciado otra película de Hans Jürgen Syberberg, de seis horas de duración. Una película sobre un monstruo, según reza la publicidad.

En Quebec, el dramaturgo alemán Georg Beissel trabaja en una obra que lleva el título «Rey Wolf», el nombre con que los pocos amigos íntimos llamaban al Führer. También del Canadá nos viene la última biografía hitleriana del gran historiador John Toland, dedicada sobre todo a la vida privada de Hitler.

No hay quien pare la ola de documentos. En los archivos de Washington hay todavía toneladas de papel con datos secretos que aún no han sido publicados.

ENIGMA

El nuevo «hitler-boom» demuestra que el dictador sigue en el candelero, un enigma, un enfermo con muchas caras y estados anímicos que cambiaban de un segundo a otro.

Todavía viven bastantes personas que conocieron al Führer personalmente. Toland se ha molestado en entrevistar a 250 de ellos, casi todos ayudantes, secretarias y empleados en la Cancillería de Berlín.

Uno de ellos es Heinz Linge, una vez jefe del «Servicio personal» del Führer y algo así como el criado de Hitler. Ahora vive retirado cerca de Hamburgo y ha ofrecido publicar sus diarios. El historiador Werner Maser se hará cargo de ello.

Linge es sin duda alguna, la única persona (exceptuando a Eva Braun), que vio a Hitler en camisón de dormir. Según cuenta, solía despertar a su jefe con esas palabras: «Mi Führer, es la hora» y le entregaba seguidamente la prensa del día.

Linge era el único que tenía permiso para entrar en el dormitorio de Führer. Hitler no quería que nadie lo viera en el baño, por ejemplo. Procuraba ser un héroe en todo momento. Así se sabe que de niño aprendió a esquiar, pero nunca se le ha visto sobre los esquís, sin duda alguna porque temía caerse. Y un Führer sobre el trasero hubiera sido mala publicidad.

Incluso parte de su biblioteca privada era tabú para los empleados. «Ni siquiera yo tenía permiso para ver los libros», recuerda su ex secretaria, Christa Schoder. «El mismo los colocaba en las estanterías», dice Heinz Linge. Todos recuerdan que Hitler era aficionado a las historias de Karl May y que leía sus cuentos sobre indios del Salvaje Oeste «para reforzar su estado anímico».

Hitler, que no fumaba, ni bebía, y que no comía carne, era, según quienes le conocieron un hombre de costumbres totalmente bohemias», era impuntual y se negaba siempre a leer los informes que sus colaboradores le habían preparado, por lo que tomaba decisiones sin estar bien enterado de los asuntos. Su ex secretaria recuerda: «cuando había que preparar un discurso, Hitler lo dejaba hasta el último segundo. Más de una vez he tenido que decirle: Mi Führer, ¡el discurso!

VEGETARIANO

¿Cómo se convirtió Hitler en vegeterariano?. Según Toland, sucedió tras la muerte de su sobrina Geli Raubal, de 21 años, que se suicidó el 18 de septiembre de 1931, en el piso que ambos ocupaban en Munich. Fue durante una cena con Goering, cuando Hitler, mirando su chuleta, dijo: «Esto me recuerda un cadáver». Y nunca más probó la carne.

La muerte de Geli, según Hitler, «la única mujer que podría amar, fue durante muchos meses el tema de conversación número uno en la Cancillería de Berlín.

John Toland habla también de la unión entre Hitler y Eva Braun: «creo que fueron felices, dentro de lo que cabe. Al fin y al cabo, él ya tenía 50 años y no era precisamente un mozo. Hitler nunca deseó tener hijos, porque estaba convencido de que los descendientes de genios no valían nada. En una ocasión dijo: «Miren al hijo de Goethe, fue un joven totalmente inútil».

Toland también habla de la afición del Führer a la música. Era capaz de silbar entera la obra Wagneriana «Oro del Rhing». Sus compositores preferidos eran Wagner y Strauss. En la biblioteca de Washington se encuentra una lista de los discos del Führer. Cuenta con 44 piezas de Lohengrin y 25 con música del «Oro del Rhin». Para Toland, Hitler era un hombre misterioso, un ser inhumano, pero con cierto encanto. Un burgués que dormía en camisón. Y dice: «Puede que Hitler nos resulte gracioso, pero de gracia no tiene nada. El ha matado a millones. Y aunque sepamos que solía tomar té de menta antes de acostarse, no debemos olvidar que él era el diablo en persona».

Ilona Thies

RINCON AMENO

CRUCIGRAMA

NUMERO 9

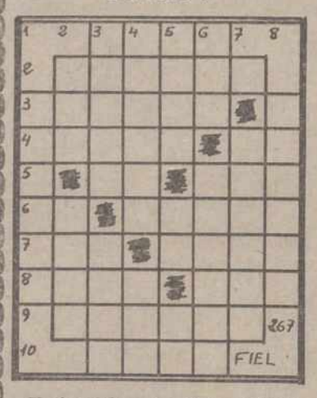

Horizontales: 1: Parte saliente de un tejado. 2: Liliputienses. 3: Fugaba, escapaba. 4: Practicas cierto deporte acuático. Símbolo del molibdeno. 5: Preposición. Dios del hogar. 6: Trompeta china. Puesta de un astro. 7: Preceptor. Buey sagrado de los antiguos egipcios. 8: Desafío. Indígena de una raza que habita en los montes de Filipinas. 9: Escarcha. 10: Mujer de Abrahám.

Verticales: 1: Enfadar. 2: Madre de la Humanidad. Día anterior a hoy. 3: Ave palmípeda. Aves nocturnas de rapiña. 4: Licor que destila la jara. Constelación boreal. 5: Planta umbelífera de semillas aromáticas. Negación. Antigua capital de los moabitas. 6: Localidad burgalesa. Piedra llana inscripta. 7: Dinero que se retiene a los soldados para atender a su vestimente. 8: Tarda, lenta.

SOLUCION AL NUMERO 8:

Horizontales: 1: Sala. 2: Yeyuno. 3: Recusa. 4: Anona. Al. 5: Sa. Ade. 6: Il Rotos. 7: Man. Caro. 8: Opas. Jas. 9: Animar. 10: Alud.

Verticales: 1: Racimo. 2: Yen. Lapa. 3: Secos. Nana. 4: Avimar. Sil. 5: Lusa Co. ¡Mu! 6: Ana. Atajad. 7: Adorar. 8: Ilesos.

Salto del caballo

RÍO	TE	DU	ES	RAR
RÍAS	MÁS	UN	CON	BLA
NER	DES	FÍ	PA	BLO
DI	DEL	DA	HA	CIL
BOR	LAS	QUE	PUE	DO.

Con los movimientos del salto del caballo del ajedrez, y empezando por la sílaba subrayada, podrá leer un conocido proverbio chino

JEROGLIFICO

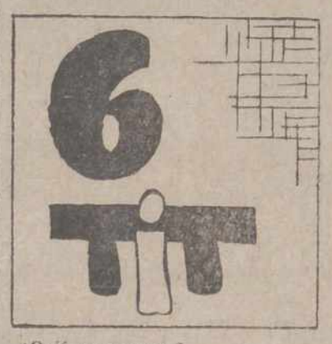

¿Quiénes son esos?

CAZA DE COLILLAS

En las calles de Londres, un "gentleman" de los que aún se tocan con sombrero melón, bombín, o como se le denomine, detiene de vez en cuando su bicicleta, se apea con dignidad y recoge la colilla de un cigarrillo, como un vulgar vagabundo.

Para saber si el tabaco es nocivo, sabios ingleses han decidido este método. Antes de analizar los cigarrillos en el laboratorio optan por la caza de las colillas, cogidas al azar en plena calle.

Se cree que un informe realista brotará a la luz con las conclusiones definitivas que hayan sacado los sabios ésos.

SOLUCION AL SALTO DEL CABALLO DEL DIA ANTERIOR

«El ocioso es un reloj sin manecillas; tan inútil marchando como parado».

SOLUCION AL JEROGLIFICO DEL DIA ANTERIOR

En Oviedo.

tv.E. PROGRAMAS PARA EL DIA 18

PRIMERA CADENA

13,45: Carta de ajuste. «Recuerdo de Florencia», Tschaikowsky.—14,00: Programa regional simultáneo.—14,30: Apertura y presentación.—14,31: Gente.—15,00: Telediario. 1.ª edición.—15,35: Etcétera.—16,45: Cuarteto en Fa menos, Op. 95. Beethoven.—17,00: TV en el recuerdo. «El Conde de Montecristo».—18,25: Toros. Desde Bilbao.—20,30: Dibujos animados. Correcaminos: «En sus marcas». — 21,00: Telediario. Segunda edición. Incluye el programa económico «Más-Menos», dirigido por Luis Angel de la Viuda.—21,45: Los ríos. «Nalón».—22,15: Festival de los Pirineos. Desde Jaca.—23,50: Ultima hora.—00,10: Poesía e imagen.—00,15: Despedida y cierre.

SEGUNDA CADENA

18,00: Carta de ajuste. Daniel Viglietti.—18,30: Presentación y avances.—18,31: Campeonato de Europa de Natación. Desde Joenkoeping. —20,00: Redacción de noche.—20,30: Dramático. «La luz del faro».—22,30: Encuentros con las letras.—24,00: Despedida y cierre.

M.C.D.2022

VENTA DE BAÑOS

FIESTAS DE SANTA ROSA

Del 19 al 24 de agosto

Programa oficial de festejos

DIA 19. VIERNES:

A las 20 horas, proclamación oficial, en el Salón de Actos del Ayuntamiento, de la Reina de las Fiestas y sus Damas de Honor.

Actuará como presentador don Pedro Saiz Alonso y pronunciará el Pregón don Pedro Maiza Orte, durante el acto se procederá a la entrega del premio al ganador del Concurso de Poesía con recital del mismo

A las 24 horas: En la Sala de Fiestas San-Gar, gran Verbena de inauguración de Fiestas, patrocinada por el Iltmo. Ayuntamiento con presentación popular de la Reina y su Corte de Honor

DIA 20. SABADO:

A las 11,00 horas: Demostración de karate en el Campo Polideportivo Municipal.

A las 12,30 horas: Semifinales de pelota a mano y frontenis para campeones locales a celebrar en el Campo Polideportivo Municipal y Trofeo Santa Teresa de Natación.

A las 17.00 horas: Campeonato lolal «Caza de Codorniz con Perro», organizado por la Asociación Local de Caza y Pesca y patrocinado por el Ayuntamiento.

A las 23,00 horas: En la Plaza de Toros «Gran Becerrada Nocturna» en la que se lidiará la clasica «vaquilla» para aficionados de la localidad.

DIA 21. DOMINGO:

A las 11,30 horas: «Homenaje a nuestros mayores» en la Plaza del Ayuntamiento, organizalo por la Asociación de Padres de Familia y patrocinado por este Ayuntamiento, cuyo acto será amenizado por la Rondalla y Coro del Hogar del Pensionista de Palencia, bajo la dirección de don Antonio Calvo y colaboración de don Mariano Vázquez de esta localidad. Al término del mismo serán obsequiados por varias firmas comerciales.

A las 10,00 horas: Gran Gymkhana Automovilistica local en la calle de Churruca, patrocinada por el Ayuntamiento y organizada por la Escudería Palentina, con la colaboración de varias firmas comerciales.

A las 17,00 horas: Final del Torneo Cuadrangular de Fútbol de acreditados equipos nacionales, entregando el trofeo del Excelentísimo Ayuntamiento, al campeón Para más detalles programas de mano.

A las 19.00 horas: Actuación en en la plaza del Ayuntamiento del espectáculo infantil de la Compañía de Teatro de Titeres «Arlequín», de Valladolid, con la actuación de «Balto», ilusionista-ventrílocuo

A las 23.00 horas: Tercera Muestra de Canción Folk.

DIA 22. LUNES:

A las 8,00 horas: Concurso local de Pesca de Ciprínidos, organizado por la Asociación Deportiva de Caza y Pesca y patrocinado por este Ayuntamiento.

A las 10,00 horas: Presentación popular de la Fanfarre guipuzcoana «Polito y sus Anastasios», por las calles de la población, acompañada de las Peñas locales.

A las 10.30 horas: Gran olimpiada infantil en el Campo Polideportivo Municipal, con competiciones, carreras, saltos, concursos-sorpresa y entrega de premios a los ganadores.

A las 12,30 horas: Finales de frontenis y voleibol femenino, a celebrar en el Campo Polideportivo Municipal.

A las 1,00 horas: XI Concurso de Pintura y Dibujo infantil a celebrar en la Plaza del Ayuntamiento, organizado por la Asociación de Padres de Familia y patrocinado por el Ayuntamiento. Los premios, serán entregados por dicha Asociación a los ganadores, como a los niños de asistencia a la Biblioteca Municipal.

A las 17,00 horas: Final de trofeo de balonmano

A las 17.00 horas: Final del trofeo de balonmano.

A las 17,30 horas: XXXVII Carrera Ciclista de carácter nacional para aficionados de Primera y Segunda, organizada por el Club Ciclista Palentino y patrocinado por este Ayuntamento. Los premios y programas se detallarán en programas aparte.

A las 19,00 horas: Segunda actuación del teatro para niños en la plaza del Ayuntamiento a cargo del Teatro «Arlequín», de Valladolid.

A las 20,00 horas: En el recinto de la Plaza de Toros, primera actuación del acreditado Balet de Folklore Clásico Español de Aurora Infante y Unión Balet, de Rafael Mara, patrocinado por el Excmo Apuntamiento. Precios populares pro-ayuda Club de Fútbol Venta de Baños.

A las 23,00 horas: En la Plaza de Toros «Gran Becerrada Nocturna», en la que se lidiará la clásica «vaquilla» para aficionados de la localidad.

DIA 23 MARTES:

SANTA ROSA DE LIMA

A las 10,30 horas: Desfile a cargo de la Fanfarre «Polito y sus Anastasios», por las calles de la población.

A las 12.00 horas: Misa solemne, con sermón en la parroquia de Santa Rosa de Lima, con asisten-

(Continúa en la pág. siguiente)

Esperanzadoras perspectivas de VENTA DE BAÑOS ante el futuro

Se aprobó el Plan de Ordenación Urbana

Con miras a una mayor capacidad de población

VA A CONSTRUIRSE UNA ESTACION DEPURADORA DE AGUAS

CATORCE MILLONES Y MEDIO PARA ALUMBRADO PUBLICO

Ya es un hecho la supresión de los pasos a nivel

(Una entrevista de Alamo Salazar, con el alcalde de VENTA DE BAÑOS, don AMADOR RODRIGUEZ SUAZO)

Amador Rodriguez Suazo, alcalde de Venta de Baños.—(Foto LUIS)

Ante las tradicionales fiestas de Santa Rosa de Lima, a celebrar en la vecina localidad de Venta de Baños, DIARIO-DIA dedica, como todos los años, unas páginas especiales destinadas a recoger el balance municipal y la proyección hacia su esperanzador futuro, en amplio crecimiento; para ello hemos mantenido una cordial entrevista con su alcalde, don Amador Rodriguez Suazo.

—¿Desde cuándo su nombramiento como alcalde-presidente del Ayuntamiento de Baños de Cerrato?

—Hace escasamente dos meses, nuestro anterior alcalde, don José Manuel Carracedo Gutiérrez, solicitó del gobernador civil de la provincia su dimisión de tal cargo, en base a razones relativas a su trabajo; dimisión que le fue aceptada recientemente, relegando estas funciones y legalmente y según el reglamento en vigor, al primer teniente de alcalde, puesto que ocupábamos en aquella fecha, aunque hay que hacer constar que don José Manuel Carracedo sigue colaborando en las tareas municipales como concejal, cargo que ocupaba al ser nombrado alcalde-presidente.

—¿Satisfecho con la labor municipal realizada?

—Efectivamente. Siendo aún alcalde mi predecesor, señor Carracedo Gutiérrez, quedó aprobado definitivamente por la Comisión Provincial de Urbanismo en sesión celebrada el día 11 de marzo de 1977, el Plan General de Ordenación Urbana, confeccionado al efecto por el Gabinete Técnico de la Delegación Provincial de la Vivienda, plan elaborado con miras a una mayor capacidad de población que la actual y que permitirá un mejor equilibrio y aprovechamiento del suelo de Venta de Baños; a corto plazo redundará en beneficio de los habitantes de esta localidad, por cuanto con el plan actual se pretende un planeamiento que evite la ruptura del equilibrio urbano y en consecuencia el aprovechamiento abusivo del suelo y agravamiento de los problemas del Municipio. En otro orden de cosas, cabe destacar la instalación de la red automática de teléfonos, así como la inauguración de su nueva central, ubicada en la Avenida de Frontera de Haro; quiero hacer constar nuestro agradecimiento a la Compañía Telefónica Nacional de España por su normal funcionamiento.

—¿Qué proyectos hay de realización inmediata?

—En principio, y señalando los más principales, existen cinco:

La construcción de una Estación Depuradora de Aguas, en trámite de adjudicación definitiva por la Diputación Provincial, y que según nuestras noticias están a punto de producirse, esperando que en breves días se proceda al comienzo de tales obras, que ascienden a la cantidad de veinte millones de pesetas y que se financiarán el cincuenta por ciento con cargo o participación estatal y el otro cincuenta por ciento con cargo a este Ayuntamiento, haciéndose constar que la capacidad de esta Estación está calculada para una población de veinticinco mil habitantes con vistas al crecimiento inmediato de esta localidad.

Igualmente, y creemos que en un plazo muy breve, según las conver-

(Continúa en la pág. siguiente)

La foto recoge uno de los muchos edificios de nueva construcción en Venta de Baños.—(Foto LUIS)

PARADA Y FONDA

Impresiones e historia de la estación de VENTA DE BAÑOS y sus trenes

La estación de clasificación de Venta de Baños, cualquier estación de clasificación de nuestra red ferroviaria fue descrita hace tiempo de una forma magistral, por aquel gran escritor viajero que se llamó Azorín: «En un instante, traído por la hiperestesia nerviosa de interminables horas y horas de viaje, toda mi larga caminata en el tren, con el estruendo del viejo herraje; el resoplido de las locomotoras; el parpadeo lejano de faros verdes y rojos; los silbatos agudos; los campanillazos; las bocinas, el ir y venir silencioso y rápido de las máquinas, en misteriosas maniobras, a lo largo de los muelles, desiertos y obscuros; las ventanas iluminadas, inquietadora de las casas remotas; el aullar de los perros en la campiña; las chispas del hogar de la locomotora que revuelan en la negrura un momento y caen, encendidas, áureas en lo hondo; los silencios profundos, densos, que preceden, en las estaciones al momento en que el tren que pasa va a partir; el bullicio presuroso de las fondas; la marcha vertiginosa, suave, entre la verdura incomparable, maravillosa, del país». Esto es una elocuente descripción de una estación de la importancia de Venta de Baños, hace poco más de cien años.

Venta de Baños ha sido protagonista de las inauguraciones de líneas ferroviarias. Por primera vez, en 1863, se termina un ferrocarril que servirá para aumentar la importancia de esta zona rabiosamente cerealista. Se trata del ferrocarril de Valladolid a Alar del Rey. Anteriormente, en la Venta, pasaba el servicio de diligencias, que era diario y cubría la distancia de Valladolid a Burgos. Se trataba de la empresa «La Victoria Burgalesa Castellana». Esta empresa, fue perdiendo importancia a medida que iba ganando efectividad la empresa del camino de hierro. Eran las exigencias de los tiempos. El poderoso, el preferido por las gentes, terminaba con lo que antes era lo mejor que se conocía; la pesada y lenta diligencia.

La estación de Venta de Baños, tuvo un día muy histórico allá por el año de 1864. Fue el de la inauguración de la línea férrea internacional, aquella que nos unió con los franceses traspasando los Pirineos. El 15 de mayo de 1864, se encontraban en Venta de Baños junto con un gran gentío las autoridades provinciales y todas las pequeñas autoridades locales. El gobernador, señor Urueña, habló con Su Majestad, el rey consorte, don Francisco de Asís, esposo de la Reina Isabel II. Acompañaban a S. M. los ministros de Gobernación y Ultramar. El tren estaba compuesto por dos coches reales, un coche descubierto, uno de primera clase, y, un furgón de equipajes. Al día siguiente de la inauguración, se organizó una excursión especial desde la capital de España, que costaba 760 reales, ida y vuelta. Desde entonces eso de ir a París en el rápido de Irún, era el colmo de la aventura, era algo tan atrevido como cruzar sin escopeta ni cartuchos la selva africana.

Venta de Baños fue además protagonista de muchas innovaciones ferroviarias, entre ellas hemos de señalar que en julio de 1950 pasó por primera vez el Talgo dirección Irún; el 15 de enero de 1972, rindió su último viaje entre Madrid y Palencia, el primer talgo que circuló por España. Después de cumplida su misión la máquina pasó a la chatarra. En 1968 se concluye la electrificación entre Baños y Miranda, y, por tanto deja de circular la locomotora de vapor por esta zona. En 1965 se electrifican los trayectos de Baños a León. En 1962, se contrata el bloque automático entre Medina del Campo y Venta de Baños, 18 de julio de 1968, el talgo de Irún deja de pasar por Venta de Baños para tomar la línea de Burgos.

José Pérez Llorente

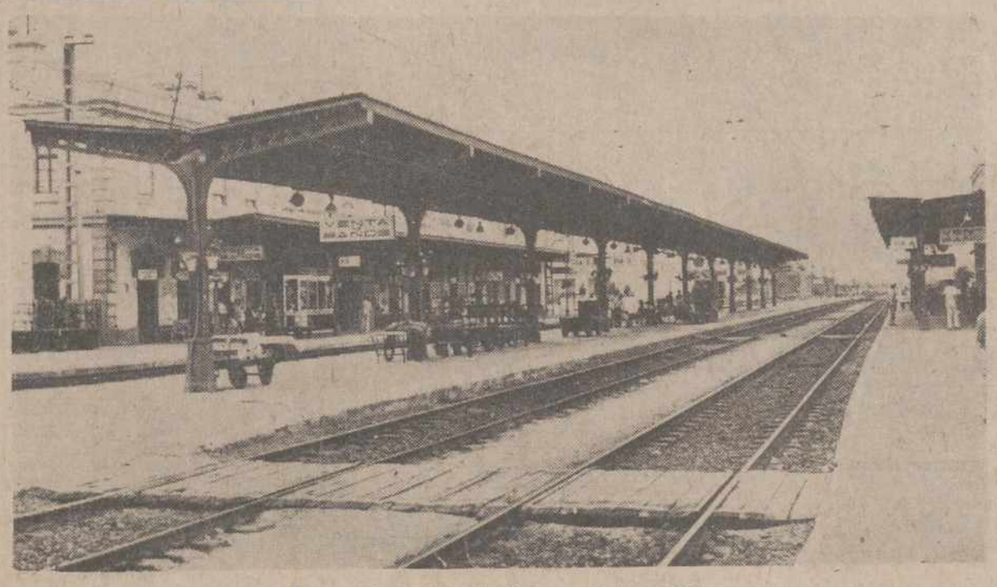

La estación de Venta de Baños. — (Foto LUIS).

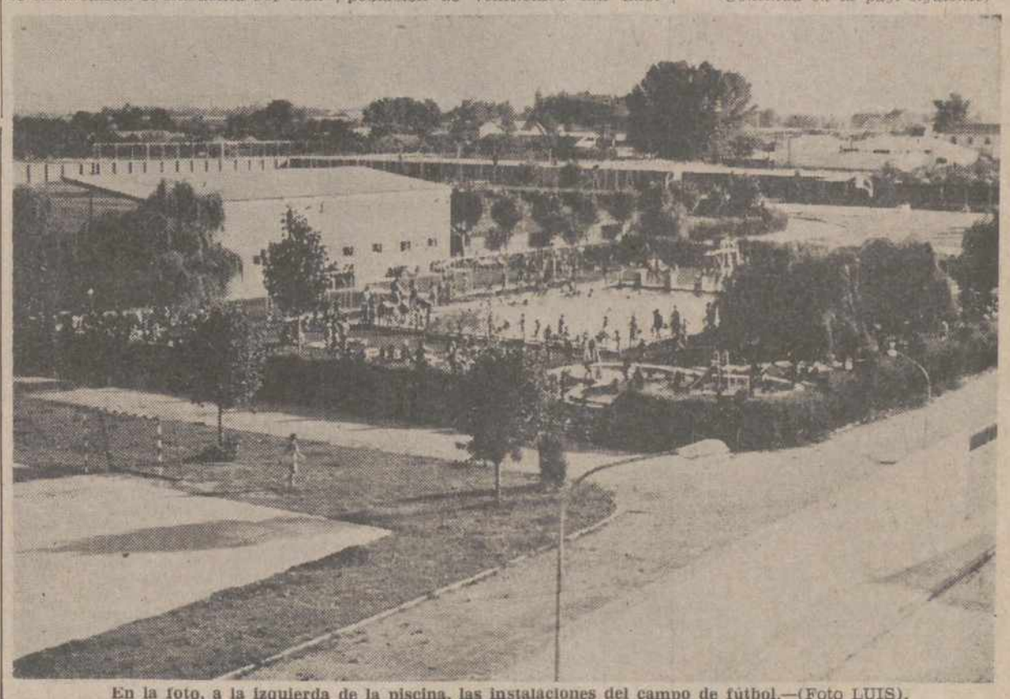

En la foto, a la izquierda de la piscina, las instalaciones del campo de fútbol.—(Foto LUIS).

M.C.D.2022

GALERIAS

CARRACEDO

Avda. 1.º de Junio, 68.-VENTA DE BAÑOS.-(Palencia).-Tfos. 770347 y 770409

LA MAS ELEGANTE EXPOSICION DE MUEBLES Y ARTICULOS DE REGALO

BRU

Felices Fiestas de SANTA ROSA

Carracedo

Distribuidor oficial en VENTA DE BAÑOS • Calvo Sotelo 17. - José Antonio, 3. - 1.º de Junio, 68 • VENTA DE BAÑOS. - (Palencia)

• MUEBLES
• ELECTRODOMESTICOS
• FERRETERIA

Esperanzadoras perspectivas de Venta de Baños ante el futuro

(Viene de la página anterior)

saciones mantenidas por una comisión de este Ayuntamiento en Madrid, se comenzará la tan deseada obra de supresión de los pasos a nivel de esta localidad, cuyos proyectos se encuentran ya de forma informal expuestos al público, si bien en breve serán aprobados definitivamente y expuestos oficialmente al público, al que desde estas páginas se invita a analizarlos en las oficinas de este Ayuntamiento, donde se encuentran a disposición del vecino que lo desee. Es de destacar que a tales proyectos se añadirá la construcción de una pasarela peatonal cubierta que unirá los dos sectores de esta población y que irá ubicada partiendo de la calle Felipe II hasta llegar frente a la Plaza de España, tal y como está previsto en el Plan General de Ordenación. El presupuesto inicial será de 153.764.753 pesetas, de las cuales el 25 por ciento correrán de cuenta de este Ayuntamiento, al igual que Renfe, Diputación y Obras Públicas que aportarán cada uno de ellos otro 25 por ciento, más otro 25 por ciento más para cada uno de estos cuatro organismos correspondiente a la expropiación de los terrenos necesarios para efectuar tales obras.

Igualmente existe otro proyecto de inmediata realización y que corresponde al alumbrado público de Venta de Baños, incluido, al igual que los dos anteriores en el plan del bienio 76-77 de la Diputación Provincial, proyecto que se encuentra ya adjudicado por este organismo, y que esperamos que una vez pasadas estas fiestas patronales, pueda llegar a hacerse realidad. Su presupuesto es de 14.573.258.68 pesetas y abarcará su realización a una gran cantidad de calles de esta población. Es de hacer constar que para la realización de estas tres obras enumeradas en un principio, y dada la pequeña capacidad económica de este Ayuntamiento, la Corporación se ha visto en la necesidad de solicitar un crédito (ya concedido definitivamente) al Banco de Crédito Local, por un importe de más de 22 millones de pesetas.

En breve, y una vez adjudicado definitivamente, se comenzará la pavimentación de diversas calles de Baños de Cerrato y que comprenden las de Carnicerías, Plaza de Carnicerías, Plaza de Castilla, Plaza Palenzuelas y calle de San Juan, con un presupuesto de 4.587.200 pesetas, de las cuales el cincuenta por ciento será de aportación estatal y el otro cincuenta por ciento de aportación municipal, con la imposición de las correspondientes contribuciones especiales a los vecinos afectados.

Igualmente ya se han comenzado las obras relativas a la ampliación del cementerio católico municipal, que ya se nos venía quedando insuficiente, consistentes en la construcción de 120 nichos, con un presupuesto de 1.256.655 pesetas, con lo que por el momento quedará solucionado el problema de espacio que veníamos padeciendo.

—¿Qué otras realizaciones se esperan realizar a más largo plazo?

—Tenemos en estudio y de hecho ya se han llevado a cabo numerosas gestiones con los propietarios afectados, para la adquisición de terrenos en la zona señalada en el Plan General de Ordenación como «zona escolar», para su posterior cesión al Ministerio de Educación y Ciencia con el fin específico de construir un colegio comarcal de 16 unidades.

Igualmente esta Corporación tiene en estudio inmediato la cesión de terrenos al Benemérito Cuerpo de la Guardia Civil, para la construcción de una nueva Casa Cuartel, que pueda hacer frente a las futuras necesidades que puedan producirse con motivo de la expansión industrial que se producirá en esta localidad y sus aledaños, lo que traerá consigo un aumento en plantilla de efectivos que actúan en ésta.

También, esta Corporación ha adquirido recientemente unos terrenos destinados a vertedero de basuras, ya que el actual existente se encuentra, y así es de hecho en trámites de desaparecer, dado que su actual ubicación es contemplada en el actual Plan General de Ordenación como «zona urbanizable tipo IIb», es decir, zona destinada a construcción de chalets.

—¿Cree usted que podrá Venta de Baños hacer frente a la necesidad de viviendas que será necesario con la instalación de la Factoria FASA?

—En efecto. Así lo creemos. Actualmente se encuentran iniciadas las obras en diversos puntos de esta localidad, para la construcción de 309 viviendas, cuyos permisos ya han sido concedidos, y que en muy cortos plazos se encontrarán terminadas, teniendo además en cuenta que en muy breve plazo tendremos la documentación relativa a la inmediata puesta en marcha de la construcción de no menos otras 500 viviendas, con lo que creemos que en principio podremos hacer frente a tales necesidades, máxime teniendo en cuenta la infraestructura de este Municipio que podría, y así será de hecho, admitir en corto espacio de tiempo muchas otras para lo cual se han tomado ya las medidas necesarias.

De la misma forma, y haciendo alusión al tantas veces nombrado Plan General de Ordenación, ya se han designado zonas específicas destinadas a la futura instalación de un polígono o zona industrial que pueda absorber en parte las necesidades de las industrias auxiliares que se instalarán alrededor de la Factoria FASA.

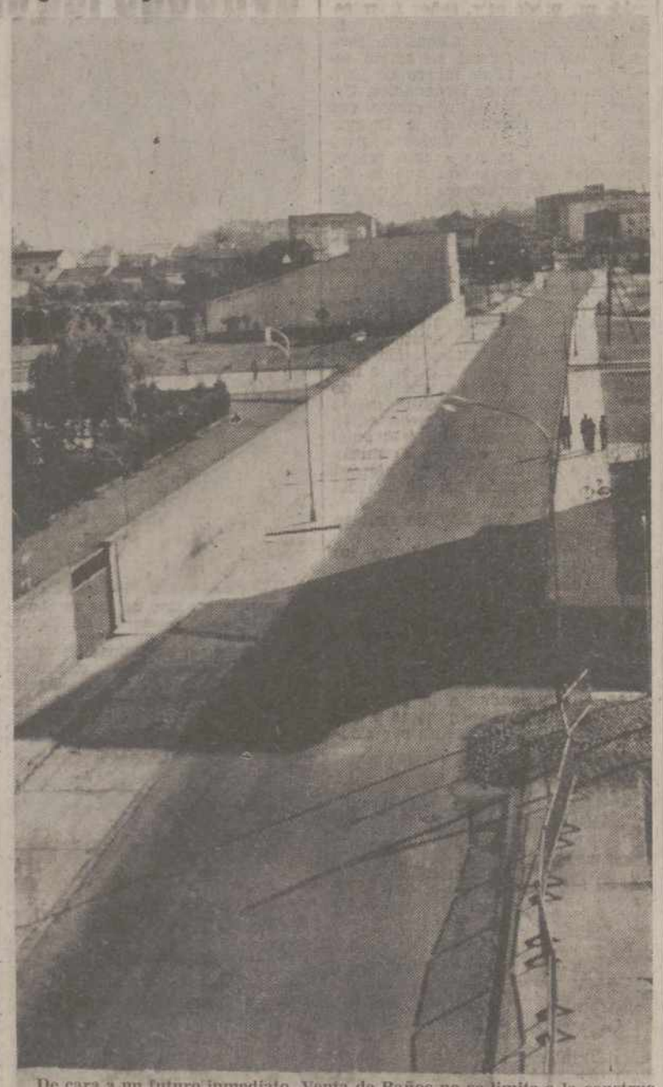

De cara a un futuro inmediato, Venta de Baños no se limita a la construcción de inmuebles, para resolver de antemano las circunstancias que presente un inmediato aumento de población.

...Va, a la vez, preparando su infraestructura y especialmente los accesos en la localidad.

No escatima inquietud, en este aspecto, Venta de Baños.

En la foto puede contemplarse una de las nuevas vías surgidas en Venta de Baños; aquí, como en otras nuevas calles, surgirán (en muchos lugares ya van surgiendo) las nuevas edificaciones, que den personalidad y aire moderno a este importante centro de industria y de actividad ferroviaria.

(Foto LUIS)

Escribiendo desde y para Venta de Baños

Así piensa y así es Carmen Quintanilla Buey

(Una entrevista con la bibliotecaria ventabañense)

Carmen Quintanilla Buey es un nombre (y unos apellidos) familiar en las páginas de DIARIO DIA.

Sus colaboraciones se prodigan en nuestras columnas. Incluso en estas páginas especiales dedicadas a Venta de Baños, con motivo de las fiestas patronales de Santa Rosa de Lima, se publica un trabajo original de Carmen.

Sin embargo, nuestros lectores desearán saber quien es Carmen Quintanilla Buey, cómo es, cómo piensa.

—Carmen Quintanilla es bibliotecaria en Venta de Baños. Hemos querido traer una semblanza suya —enmarcada en la configuración periodística— y hemos recurrido a lo que en el periódico «encaja»: la entrevista.

He aquí nuestro «tiroteo» de preguntas y respuestas, para dejar sobre estas páginas la cordial radiografía de Carmen:

—¿Te sientes mujer de tu tiempo?

—Si vas por donde creo que vas sí, me siento mujer, joven, en todos los aspectos.

De acuerdo. Como tú bien sabes Carmina, esta es mi primera entrevista; por eso, y aunque se que las preguntas que ahora voy a hacerte caen en los tópicos de la época que vivimos, quiero no obstante saber y que sepan, qué piensas tú de: La homosexualidad.

—Pues mira, chico, es una cosa que no entiendo, algo que me parece muy raro y que de hecho debe de serlo ya que pienso se trata de una anormalidad. En Castilla decimos «pan con pan comida de bobo», de todas formas de lo suyo gastan y allá cuidados...

—Las experiencias prematrimoniales.

—Creo que si nos hubieran mentalizado para practicarlas no estarían mal. Al fin y al cabo eso nos llevaríamos por delante. Pero al se... a mi entender, los principios y la formación de la mayoría de las españolas los clásicos y tradicionales, opino que las que practiquen las tales experiencias sentirán probablemente mas escrúpulos de conciencia, y remordimientos, que satisfacciones.

—¿El divorcio?

—En determinados casos me encanta. Que vaya la gente divorciándose por ahí lo mismo que puede irse de romería, no, por supuesto. Mira, tú, si por ejemplo, te compras

(Continúa en la pág. siguiente)

Programa oficial de festejos

(Viene de la página anterior)

cia de la Corporación y autoridades locales. A continuación, exhibición de «Polito y sus Anastasios» en la plaza de Santa Rosa, siguiendo el desfile por las calles de la población.

A las 13,00 horas: Finales de pelota a mano para campeones locales y actuación de parejas de profesionales acreditados en el Campo Polideportivo Municipal.

A las 18,00 horas: En la Plaza de Toros, última actuación del acreditado Balet de Folklore Clásico Español de Aurora Infante y Unión de Balet Rafael Mara, patrocinado por el Excmo. Ayuntamiento. Precios populares pro-ayuda Club de Fútbol Venta de Baños.

A las 19,30 horas: Segunda actuación del Teatro de Títeres «Arlequín para niños, en la plaza del Ayuntamiento.

A las 23.00 horas: En la Plaza de Toros, gran velada de boxeo, patrocinada por el Excmo. Ayuntamiento a cargo de Polito y sus Anastasios.

DIA 24. MIERCOLES:

A las 10,30 horas: En el Campo Polideportivo Municipal, competición de Cross, entre Colegios de Palencia y Venta de Baños, con demostraciones de diferentes tipos de pruebas.

A las 12,00 horas: Finales del torneo triangular de baloncesto, patrocinado por el Excmo. Ayuntamiento y organizado por el «Club Baloncesto Rosumara», con entrega de trofeo al campeón, en el Campo Polideportivo.

A las 17,00 horas: Final del campeonato de Tenis provincial palentino.

A las 18,30 horas: Final del Torneo Triangular de Fútbol que se celebrará entre los equipos Baimes, Villamuriel y C.D. Mazo, de Venta de Baños.

A las 19.00 horas: Ultima actuación del Teatro «Arlequín» de Valladolid, en la plaza del Ayuntamiento, para recreo de los niños.

A las 23,00 horas: En el Real de la Feria, Gran Verbena, durante la cual será quemada una monumental colección de fuegos artificiales, a cargo de la Pirotécnia Lecea de Miranda de Ebro, finalizando con una gran traca que da como finalizados los festejos.

Bar - Cafetería

Café Español

MODERNISIMAS INSTALACIONES

Terraza-Ambiente distinguido-Selección-Tapas-Mariscos-Platos combinados

Un nuevo estilo en atención a nuestros clientes con el servicio tradicional de esta casa.

C/. 1.º de Julio, 96. Tfno. 77 03 99 VENTA DE BAÑOS (Palencia)

¡FELICES FIESTAS PARA CLIENTES Y AMIGOS!

M.C.D.2022

LA CAJA RURAL

Felices Fiestas de Santa Rosa PARA CLIENTES Y AMIGOS

Escribiendo desde y para Venta de Baños

(Viene de la página anterior)

unos zapatos amarillos porque te has encaprichado de ellos y esa euforia se te pasa a los pocos días los tiras a la basura y te quedas tan fresco. Bueno, pues si las personas cometemos la equivocación de atarnos a alguien en quien luego reconocemos no poder encontrar, por mucho que lo intentemos, lo que nos hace felices, mejor es cortar por lo sano de manera autorizada y legal.

—¿Los anticonceptivos?

—Todo lo que sirva para evitar posibles hijos infelices tiene, por descontado, mi aprobación. El mundo está lleno de «pobres diablos» que no lo serían si sus padres hubieran utilizado las fórmulas adecuadas para evitarlos.

—¿Y el aborto...?

—Mira, ése ya es otro cantar. Una cosa es evitar y otra destruir. Todo lo que cobra vida, por muy incipiente que sea, tiene derecho a su culminación. No, no estoy a favor del aborto, salvo, claro está, en los casos extremos en los que la vida de la madre o del niño corren peligro de muerte.

—Pasemos a otro tema. Ya veo que estas preparada para responder. De hecho no me esperaba que respondieras con tanta rapidez. Apenas si me has dado tiempo a copiar tus respuestas.

—¿Qué piensas de la literatura actual?

—Sencillamente, procuro estar todo lo más que puedo al tanto de las nuevas corrientes literarias. Pasado el boom de los hispanoamericanos y la excesiva proliferación de temas en torno a la tan traída y llevada guerra civil española, te diré que, no sé por qué, son muy pocos los autores de mi agrado.

—¿Por qué escribes?

—Por evasión. Claro que también lo hago porque realmente creo tener aficiones literarias muy arraigadas y cierta predisposición a intentar saber aprovecharlas.

—Pero, influirá el hecho de ser bibliotecaria...

—Pues no; al menos eso creo y procuro; aunque sí, como es lógico, el ambiente puede influir. Siempre se escribe mejor rodeada de libros que, por ejemplo, de patatas. Y que conste que no tengo nada en contra de las patatas...

—No sé, pero presiento que me estás tomando el pelo. Sigamos.

—¿Por quién te cambiarías? ¿Lidia Falcón, Eva Forest o Virginia Woolf?

—No me cambiaría por nadie. Aunque eso sí, admiro a Lidia Falcón por su independencia y profesionalidad; a Eva Forest por la manera de defender sus ideas, (no sé si buenas o malas) y también por su solidaridad con todo tipo de marginados. De Virginia apenas sí conozco algo.

—Suponiendo que aceptes las definiciones, ¿cómo te encuadrarías políticamente?

—No entiendo mucho de política, aunque sí lo suficiente como para suponer que «del dicho al hecho va mucho trecho».

—Vale. A pesar de que no entiendes mucho de política, como tú dices, no me negarás que de políticos, cuando menos de oídas, sí sabrás algo más. Dime, rápidamente, qué te sugieren estos nombres:

—Carrillo.

—Oportunista y astuto.

—Felipe.

—Demogógicamente atractivo.

—Suárez.

—Clásico y «suertudo».

—Fraga.

—Listo, pero soberbio.

—Blas.

Perturbado, y por desgracia, consecuente con sus ideas.

—¿Y Juan Carlos?

—Muy buena persona.

—En este pueblo quien más quien menos ha oído hablar de ti. Imagino que existirán versiones para todos los gustos sobre tu persona e incluso por ti conocidas. Ahora bien, para dar por terminado este pequeño cambio de impresiones que tú y yo hemos sostenido, y del que sólo tus opiniones, no las mías, serán las dadas por los lectores de este suplemento, dime qué piensas tú de ti misma, cómo te defines...

—Si te digo la verdad no sé muy bien cómo definirme porque creo que nunca llega uno a un auténtico conocimiento de sí mismo. A medida que pasan los días, un detalle, una palabreja, un gesto, son lo suficientemente elocuentes como para hacerte caer en la cuenta de algo, a lo mejor desconocido hasta ese momento, que tú creías ser o no. La verdad es que no, no sé cómo explicarme ante los demás.

—¿Te das cuenta, Carmina? Tú no sabes cómo definirte, y yo, por ser esta mi primera entrevista, no sé cómo dar el último coletazo.

—Pues muy sencillo. Aprovecha que estamos en fiestas, y desea a todos los ventabañenses que disfruten al máximo estos cuatro o cinco días...

—Pues dicho queda. Y gracias, Carmina.

Amalio G. Sieteyglesias

automóviles

andérez

compra-venta-cambio

Queipo de Llano, 3 • telf. 726032

PALENCIA

DE LA VIDA QUE PASA

En torno a nuestras fiestas patronales de SANTA ROSA

Bajo estos mismos y precedentes títulos, llevamos ya muchos años enviando una crónica a DIARIO-DIA relacionada con nuestros festejos que al correr del tiempo se celebran en nuestra localidad en los respectivos meses agosteños.

Por lo que respecta al año actual, una vez más nos encontramos en los umbrales de nuestras ferias locales en honor de nuestra excelsa Patrona Santa Rosa de Lima, cuya biografía de esta santa, perteneciente a la Orden de Santo Domingo, declarada Patrona de América, bien pudiera definirse, como así lo han hecho varias plumas autorizadas, con la denominación de «Historia

(Continúa en la pág. siguiente)

Colaboradores ventabañenses

La amistad y la fecundidad del silencio

El silencio fue amigo.

Realmente, pocas cosas en la vida tienen la elocuencia del silencio. Cuántas veces quiero expresar algo grande: un sentimiento... y comenzaría por un sinfín de argumentos, porque sé que un sentimiento no se explica con palabras, se escapa a la razón, entonces me callo, porque se lo bien que lo explica el silencio sólo con acompañarte de una expresión, de un gesto, y en seguida los ojos amigos saben comprenderlo. Bien mirado, el diálogo más perfecto es aquél que comunica sentimientos. No abundan, en él, mucho las palabras. Siempre es sustancioso. Este diálogo carece del frío calculador de la mente, pero es un trasvase de vida.

Siempre pienso que el silencio es un buen amigo. Un verdadero diálogo interesante sólo se suele tener con un amigo, y se comparte en silencio. Un día he encontrado en una «jarcha» la palabra «habibi». Es la primera jarcha. Ya casi tiene mil años. Podemos decir que se trata de un verdadero poema. Nunca más cerca de expresar un sentimiento, y su brevedad es casi una insignificante materialización del silencio.

Y es que la poesía es una armonía de sentimientos, un conseguir la belleza por la palabra. Nada hay tan bello en la vida como un sentimiento, que es, por así decirlo, la demostración de que se existe, saber y comprobar que estás vivo. Pudiera decirse que el arte más elevado en la literatura porque encierra en sí la armonía observada en la naturaleza, una musicalidad de vida. Dentro de la literatura la poesía (nos cuenta) nos centra concretamente en la vida misma, en los sentimientos.

Hay muchos renglones ordenados que no son poesía porque sólo son servibles para un momento histórico, y la vida se transmite para mientras hay personas. Una poesía es algo que sintió o pudo sentir la persona primitiva, algo que siente la persona actual y un trozo de vida que sentirá la persona en el futuro, porque va con ella. Es una pena que la inmensa mayoría de la literatura que inunda el mercado, y concretamente de poesía, no es poesía, sino efectos comerciales. Hay que saber que nunca como la poesía, nada más lejos del comercio y las traducciones a moneda...

Para ser poeta hay que ser ciudadano del infinito, si bien no hay que subirse a estratosferas donde se pierde la vista y el alcance de la mente. El poeta suele estar ausente, aunque es miembro activo de su entorno, y luego va y te cuenta lo que siente de una forma bella, por lo general escrita y reflexionada, y tú compruebas que sientes lo mismo, y te alegras, porque en el fondo de lo que te estás alegrando es de estar vivo.

Yo tengo dos amigos que son poetas. Qué momentos inigualables pa-

(Continúa en la pág. siguiente)

SALA DE FIESTAS San-Gar

Empresa: SANCHEZ GARCIA - Teléfonos 770135 - 770281 - Venta de Baños (Palencia)

Sensacional y formidable programa en las fiestas patronales de Santa Rosa de Lima
DEL 19 AL 24 DE AGOSTO DE 1977

DIA 19, VIERNES. - DOCE NOCHE

GRAN VERBENA POPULAR con la presentación de la Reina de las Fiestas y Damas de Honor con la actuación de

NELL SANTOS

con su grupo y

LOS EXATONOS

DIA 20, SABADO. - TARDE Y NOCHE

Fabulosos bailes con

NELL SANTOS

con su grupo y

LOS EXATONOS

LA GRAN ORQUESTA CUBANA DE COLOR

ORQUIDEA ROBINSON SHOW

DIAS 21 Y 22, DOMINGO Y LUNES TARDE Y NOCHE

La gran orquesta cubana de color

ORQUIDEA ROBINSON SHOW

DIA 23, MARTES. - TARDE Y NOCHE

DIA 24, MIERCOLES. - TARDE

LOS IBERS

LOS EXATONOS

Alegres, simpáticas y FELICES FIESTAS para todos

M.C.D.2022

1952 1977 25 ANIVERSARIO

"LA ADELINA"

LA CALIDAD NO SE OBTIENE POR CASUALIDAD, 25 AÑOS DE EXPERIENCIA Y LA TECNICA MAS AVANZADA NOS AVALAN.

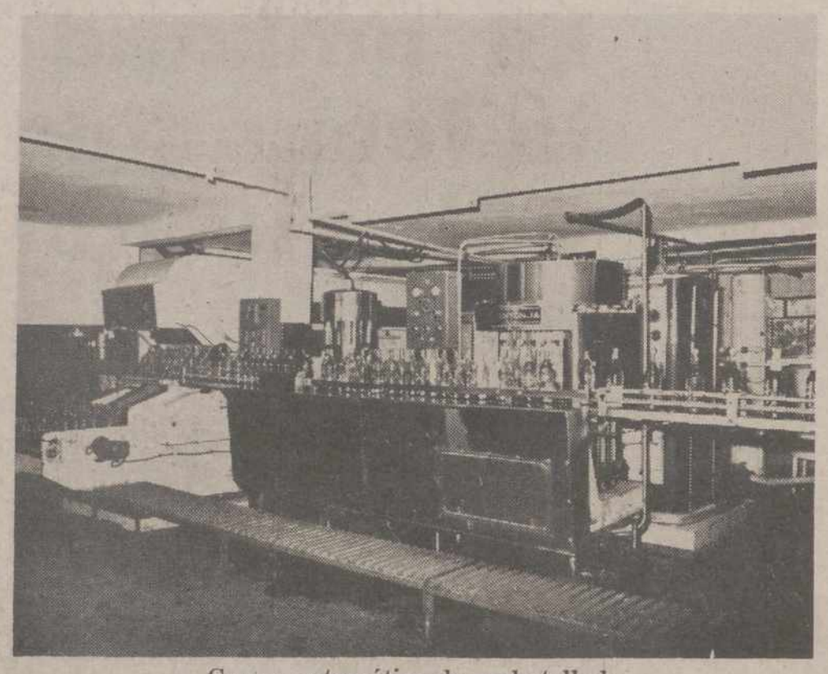

Grupo automático de embotellado

● GASEOSAS
● NARANJA
● LIMON
● COLA

Con frío o con calor
La "Adelina"
ES MEJOR

BAÑOS DE CERRATO Teléfonos 77 06 90 - 77 03 95 - 77 05 94 (Palencia)

La «prehistoria» ventabañense

Lo que se sabe de la venta que dio nombre a Venta de Baños

Por José PEREZ LLORENTE

Para hablar de Venta de Baños hay que remontarse a los caminos de los tiempos primitivos. Hay que remontarse hasta el invento de la herradura. Una buena caballería herrada era entonces el medio de locomoción ideal. En sus lomos se podían transportar muchas cosas, el animal aguantaba largas jornadas y no era exigente en cuanto al estado del camino.

Las ventas, los lugares de descanso, o los complejos hoteleros de entonces, eran un imperativo de los tiempos. La venta de Venta de Baños era una de ellas. Era necesaria la presencia de cuadras para el descanso del ganado y el alimento, e incluso para cambiar o suministrar caballerías. Naturalmente, junto a la cuadra del animal se imponía la venta o posada para el descanso del hombre que viajaba. El suelo patrio estaba rodeado de esta clase de establecimientos hoteleros. Se viajaba muy poco, las exigencias y confort eran rudimentarios, y, las gentes se ponían en camino para casos excepcionales. Lentos eran los medios de transporte, además de costosos, incómodos, abruptos y difíciles los caminos, por los que se tenía que efectuar el viaje.

Con el tiempo se fue prosperando y se construyeron caminos. Entonces hizo su aparición la rueda. Eso fue en la época romana. España estaba surcada por una verdadera red de carreteras. Vino la época feudal y se abandonaron la red de comunicaciones que tan felizmente habían sido construidas en tiempos anteriores. Se hizo imposible utilizar carros para el transporte y se volvió otra vez a la herradura. El mismo emperador, Carlos V, tuvo que utilizar la silla de mano para sus desplazamientos.

Estos son los prolegómenos de los transportes en sus primeros tiempos y esto debió observarse en la Venta de Venta de Baños.

EL VIAJE, UNA AVENTURA ARRIESGADA

El hecho de abandonar el lugar de residencia para ponerse en viaje equivalía a afrontar toda una aventura llena de riesgos, de cuyos pormenores la literatura de costumbres nos presenta muy buenos ejemplos. Al ponerse el sol, cuando el coche de posta llegaba a alguna aislada venta del camino era preciso hacer noche en ella, ya que de noche era imposible viajar. Después de cenar el viajero, agotado, cubierto de polvo y molido por las horas enteras de ininterrumpido traqueteo cocheril era conducido a un cuarto, grande y destartalado, del caserío donde aún debía vencer la suprema prueba de tratar de dormir. Estas ventas se prodigaron en nuestra geografía patria una vez que se utilizó la rueda, apareciendo aquellos destartalados armatostes llamados diligencias y que por algunos eran conocidas como «quebrantahuesos».

Siglos XVI, XVII y XVIII, fueron los del dominio de la diligencia. Vehículos que apenas se ponían en marcha amenazaban con descomponerse y que milagrosamente aguantaban los vericuetos de las carreteras y los altibajos del poco cuidado terreno. Las Ventas que se encontraban en los lugares más estratégicos del camino no eran precisamente un ejemplo de comodidades, pero sí lo mejor de lo que se podía ofrecer en aquellos momentos. En muchas no se disponía de alimentos, se tenía que dormir sobre el sucio suelo, arropado en las mantas que antes habían cubierto a las sudorosas caballerías.

EL TELEDIARIO DE AQUELLOS TIEMPOS

En estas Ventas y es de suponer que en la de Venta de Baños, que hasta la fecha se desconoce el nombre por el que era conocida, se podía encontrar una amplia gama de profesionales: mayorales, postillones, albéitares y herradores, talabarderos, arrieros y trajinantes, entrañablemente unidos y que traían y llevaban los acontecimientos más importantes de la actualidad, adonados a su manera y con las correcciones que a ellos les interesaban para dar gusto al interlocutor. Eran el mejor periódico de aquella época en la que no existía este medio de información y en el que las noticias se recibían muy reformadas. Eran los locutores del telediario de hoy día, pero sin ayuda de la pequeña pantalla. Eran los señores más enterados. También se podía uno suministrar de noticias con los viajeros de las diligencias que solían ser trajinantes, aventureros, frailes, soldados, mendigos y comediantes. Lo que se dice unos señores de los que nadie se podía fiar, pero eran los únicos que existían y no se podía elegir otra cosa mejor. O se fiaba uno de ellos, o no se enteraba uno de lo que ocurría en otras latitudes.

«LA VENTA» Y SU COMPLEJO HOTELERO

Apenas existen datos de la fecha en que se instaló la Venta de Venta de Baños, considerada como una de las más importantes y estratégicas de esta comarca, que unía Medina del Campo y Valladolid, con Burgos y Bilbao, las ciudades más activas y comerciales de aquel entonces. Este «complejo hotelero», según los enterados, disponía de anchos zaguanes frescos patios, cuadras y posada. Es decir, la Venta sería una pequeña ciudad, una población en la que todos tenían relación alguna con el transporte. Una cosa igual a ese poblado que hoy en día se ha formado en torno a las pequeñas estaciones de la red ferroviaria. Más tarde, con la implantación del correo, el posadero quedó convertido en un funcionario de Correos. Allí acudía diariamente el funcionario de Palencia, y, en esa Venta hacían parada los correos de Burgos y Valladolid, para dejar y llevarse la correspondencia de las diversas localidades. Es decir, en la Venta se hacía lo mismo que en la estación del ferrocarril de hoy día. En uno y otro centro se hacía y se hace utilizando los medios más adelantados de la época.

De la Venta de Venta de Baños muy poco se conoce. No hay dato alguno ni del nombre con que debió de ser conocido este centro de descanso del viajero. Lo que sí podemos señalar es que fue una Venta de mucha importancia estratégica.

J. P. LL.

Colaboradores ventabañenses

(Viene de la página anterior)

samos juntos. Qué sencillez esta, que caracteriza a los poetas, precisamente que son más personas que otras personas y sienten, parece más que nadie. Todo su perfil son células sensibles. Pasamos muchos ratos en silencio. Un día formamos un grupo cultural, literario, ahora cumple un año y su segunda edición. En un momento en que nos quieren saturar de informaciones de todo tipo, es muy importante tener un criterio de selección. Es como cuando los padres van y dicen a los hijos que tengan la cabeza sobre los hombros.

Somos tres amigos, y podríamos ser todos, porque todas las personas sentimos. Somos tres «habibis».

Hemos hecho muchas cosas sencillas y pequeñas en el silencio.

Merece la pena ser amante de la poesía.

Las cosas grandes se hacen siempre en el silencio.

Un año de vida y de silencio.

Y es que el silencio es fecundo.

José Manuel M. Torres

INDUSTRIAS GRAFICAS
DIARIO-DIA
PALENCIA
Mayor, 99
Tfnos: 722690 722991

IMPRESOS COMERCIALES
Cartas Sobres - Facturas - Tarjetas - etc.
EDITORIAL
Libros - Folletos - Revistas
ENCUADERNACIONES

GRAFICAS AGUADO PALENCIA
PALENCIA
Mayor, 98
Teléfono 722764

"EL NIKI"

(Cuento para unas fiestas)

Por Carmen Quintanilla Buey

Luisito no se quedó dormido y leyendo tebeos como otras noches, no. Estaba rendido por tanto correr y jugar en la calle, y poco a poco le fue entrando relax... y una especie de sueñecillo... Prefería pensar, había decidido «pensar» hasta que se durmiera.

Solo faltaban dos días para las fiestas de Santa Rosa de Lima. Venta de Baños rebosaba en ambiente de preparativos. Su madre ya había lavado las colchas y las cortinas, y blanqueado la cocina... y mañana se haría la permanente. Los tíos Anselmo y María, los de Cevico, escribieron ayer diciendo: «Llegaremos la víspera, pero sólo podremos estar con vosotros tres días, los de más fiesta, porque tenemos muchas faenas pendientes en el campo...». Y también esperaban carta de su prima Angelines, la de Madrid, confirmando que llegaba. Venía todos los años. La prima Angelines era mecanógrafa, y todas las vecinas decían que era modernísima.

Pensar, pensar le gustaba mucho a Luisito. Y sobre todo recordar. Las últimas fiestas patronales les parecía que las estaba viviendo, ¡se las pasó canutas), las de años anteriores las veía sólo como entre nubes porque era muy pequenajo, pero las últimas... ¡Huy las últimas!

También vinieron los tíos Anselmo y María los de Cevico. Salieron sus padres y él a esperarles al coche de línea. Traían dos cestas, una con un conejo muy grandón y la otra llena de huevos morenos y gordos, de cáscara dura. Su madre cuando los cascaba decía: «¡Vaya huevos, María, saben a «Gloria» y son como cepelines! ¡Estos son huevos, y no los que compro yo en las tiendas!». Y la tía María se ponía muy ancha. Bueno, ancha estaba siempre; se ponía muy contenta por el halago. Y recordaba a su madre matando el conejo ¡Qué sádica fue! Lo menos le atizó diez pestorejazos. Y el conejo chillaba, pero no se moría. Luisito lo miraba horrorizado: «¡No lo mates tanto, madre! ¡Pobre conejo! ¡A mí ya puedes hacerme otra comida por que yo no me como a ese pobre bicho, así que ya lo sabes».

—«¡Si no estuvieras tan en medio monicaco...! ¡Anda, marcha por ahí un rato que siempre estás como el jueves!».

—«Bueno, pero yo ya te digo que no quiero conejo, luego no vengamos...».

—«¡Venga, largo de aquí, que te sacudo!».

Y llegó la prima Angelines, la de Madrid, muy cariñosa y besucona con regalitos para todos, y...

—«Mira, tía, a Luisito le traigo este niki que he comprado en Galerías Neciados. Qué, Luisito, ¿te gusta?».

No le gustaba, pero le plantaron el niki. Le estaba grandísimo. La prima Angelines se disculpaba: «Es que yo me había hecho la idea de que el niño estaría mayor...».

Y su madre, la «metepatas» de su madre:

—«No te preocupes, que estos chicos están en edad de crecer, ¡pegan cada estirón! Tú tranquila, que pronto le estará bien».

Luisito no quería estrenar el niki. Se miró en el espejo. ¡Estaba horroroso! Entre el corte de pelo que le habían dado, y aquel nikazo... ¡Jo!.

—«Yo no me pongo «eso», madre. Prefiero mi camisa vaquera».

(Continúa en la pág. siguiente)

"Aurora"
Compañía Anónima de Seguros. — Domicilio social, BILBAO
INCENDIOS, VIDA, ACCIDENTES TRANSPORTES
Subdirector en PALENCIA, Carmelo Andrés García Cuesta
Conde de Vallellano, núm. 2 1.º, Telf 724246. Apartado 138
Inspector: Nicolás Benito de Rodrigo
SUBDIRECCIONES Y AGENCIAS en todas las provincias

DR. JOSE HERRANZ GARCIA
MEDICO - DENTISTA
Suspende la consulta hasta el 6 de septiembre
Plaza San Lázaro, 2

Biografía del grupo «Tierra de Campos»

Está en posesión del premio nacional «AROSA FOLK»

En abril del año 75, con motivo de un festival que se celebra en Venta de Baños, nace un grupo de música, sin un estilo definido pero con la idea de presentarse por primera vez en público y agradar.

Este grupo se denomina Tierra de Campos en honor a esa querida tierra de donde son sus componentes: Mari, Maika, Mari Carmen, Toño, Javier, J. Manuel y Jesús, para luego incorporarse María Jesús.

En su primera actuación consiguen ya su primer éxito que les llevará a la idea de continuar el grupo e ir conquistando poco a poco al público que les escucha. Empiezan a hacer grabaciones en emisoras de radio, actuaciones por toda la geografía castellana y en especial la palentina; empiezan a hacerse populares y tras actuaciones en TVE se les concede el premio nacional de "Arosa folk" al mejor grupo investigador del folklore musical.

Ya tienen nombre propio y se les solicita para dar recitales en numerosos puntos de la geografía castellana.

Tienen ya un cometido definido, como es el de investigación de canciones populares de su propia tierra.

En la actualidad son María Jesús, Begoña, Mari Sol, Javier, Toño, Jesús, Mariano y J. Manuel, los miembros del grupo, habiéndolo dejado Mari, Maika y María del Carmen.

Ahora preparan como organizadores, la III Gran Muestra Regional Folk "Rosa de Lima", en la cual se reúnen los mejores grupos de cada una de las provincias castellanas representadas:

Grupo "Thau", de Valladolid; grupo "Cigarra", por Avila; grupo "Neocantes" (antigua banda del "Mirlitone"); grupo "Hierba del Campo", por León; grupo "Oreja-no", por Burgos; grupo "Tronco Seco", por Salamanca; grupo "Usansa", de Salamanca, que practican un estilo muy particular de canción sefardíe; grupo "Nuevo Mester", por Segovia, y grupo "Tierra de Campos", por Palencia. Esta muestra se celebrará el domingo día 21, a las once de la noche, en el cine "Savoy", de Venta de Baños.

Esta es la historia, muy resumida, de estos dos años de existencia de este conocido grupo palentino, al que se ha denominado "embajador del folklore palentino".

600 PLAZAS - 380.028 PESETAS AÑO
SOLO VARONES-18-45 AÑOS-SIN TITULO
Sólo varones (mujeres no), de 18 a 45 años. INGRESO INMEDIATO al nombramiento. No se pide Título (sólo estudios primarios, escolaridad, etc.). Pruebas sencillísimas para ingresar AHORA (B. O. E. 1-8-77) en el CUERPO DE CARTEROS (Madrid, capitales provincia y poblaciones importantes: Elche, Gijón, Jerez, etc., etc.). Categoría de FUNCIONARIOS PUBLICOS DE CARRERA con todos sus beneficios. Instancias sólo hasta el 6 de septiembre. ¡¡EXCEPCIONAL Y UNICA OPORTUNIDAD!!
Urgentemente (HOY MISMO) infórmese sin compromiso: recoja personalmente o pida por correo la GUIA GENERAL DE INFORMACION, con modelo OFICIAL de instancia. Diríjase a:
CENTRO DE ESTUDIOS ADAMS. Sagasta, 23 - MADRID-14.

En torno a nuestras fiestas patronales de SANTA ROSA

(Continúa en la pág. siguiente)

primaveral de una blanca Rosa», nacida el 30 de abril de 1586 y canonizada solemnemente por Clemente X en el año 1671, la que si bien su nombre de pila fue el de Isabel, que fue el de su abuela, se cuenta que, estando cierto día la criada meciéndola en su cuna, al levantarla el velo que la cubría para cerciorarse si estaba dormida, vio con asombro el rostro de la niña de tal manera transformado, que parecía una hermosísima rosa y no pudiendo contener su asombro, dio parte a la madre, la cual aun más admirada, al ver a su hija con tanta hermosura, como arrebatada y fuera de sí la tomó en sus brazos y haciéndole mil caricias le dijo estas palabras: «Yo te prometo, hija mía y alma mía, que mientras viviere no has de oir de mis labios otro nombre que el de Rosa», con el cual se quedó esta portentosa santa eternamente.

Con independencia de los precedentes disquisiciones de tipo religioso, traemos a la palestra algunos detalles del orden profano o popular y cabe preguntarse: el programa de festejos, ¿es bueno?

A este interrogante, contestamos diciendo que tal programa es variado, ya que en él se anuncian diversos cuadros y festejos para todos los gustos, estimando que ha sido un acierto la supresión de las novilladas por el excesivo gasto que suponen y su pobre resultado de siempre, con lo cual no comulga este vecindario, puesto que lejos de ser o parecerse a tales novilladas, éstas, más bien tienen el aire de capeas y éstas, no las queremos. Claro es, que a pesar de tal supresión, ello no obstante el Ayuntamiento acordó la construcción de una plaza para la corrida de la clásica vaquilla, lo cual lleva implícito un respetable gasto, si bien ,como podemos ver, en esa plaza se proyectarán otra clase de festejos.

Por lo pronto, ya tenemos a un grupo de guapas muchachas que fueron elegidas como reina y su corte de honor, de las cuales otro cronista muy capacitado hará una singular semblanza de todas ellas. Por nuestra parte las felicitamos efusivamente.

Creemos que a nada conduce el relatar uno por uno todos los festivales que habrán de llevarse a cabo, puesto que con todo detalle aparecen en el Programa general que se inserta en este número del periódico, lo cual constituiría una redundancia, si bien, por anticipado nos permitimos indicar, porque así lo hemos podido apreciar en años anteriores, que entre los festejos más populares y llamativos y del agrado general, serán los que se refieren al del «Homenaje a nuestros Mayores», cuanto más, que este año serán amenizados por la Rondalla y Coro del Hogar del pensionista de Palencia; y así también la carrera ciclista de carácter nacional para aficionados de primera y segunda clase, organizada por el Club Ciclista Palentino, siendo seguro que a ella acudirá un gran gentío: que el fútbol, deporte de masas con extraordinarios equipos; los partidos de pelota y la competición del tiro a la codorniz con escopeta y perro, organizado por esta Sociedad Deportiva de Caza y Pesca, también serán recibidos por el público con el mayor agrado y deportividad y en fin, que en conjunto, como ya hemos indicado al principio, durante los días feriados, el respetable se divertirá a no dudarlo, recreos y pasatiempos que también brindamos al excesivo número de forasteros que de siempre nos honran con su presencia.

Que así sea y a divertirse tocan.

FALCON

COMERCIAL CAMARA, S. A.
TUBERIAS
Fibrocemento y PVC

LIQUIDAMOS VESTIDOS DE NOVIA Y COMPLEMENTOS
JULITA LA CASA DE LAS NOVIAS
LIQUIDAMOS TRAJES DE BAÑO
"MARKELL"
Don Sancho, 8

M.C.D.2022

"EL NIKI"

(CUENTO PARA UNAS FIESTAS)

Por Carmen Quintanilla Buey

(Viene de la página anterior)

—Mira, Luisito, hijo, al menos los días que esté aquí la prima, lo tienes que llevar para hacerla los honores. ¿No ves que te lo ha traído con mucha ilusión? Luego ya veremos lo que hacemos».

—«¡Sí, pero es que «los días que está aquí la prima» son precisamente los de las fiestas, madre!».

—No hubo razones, no tuvo más remedio que estrenarle. Y sus amigos al verle:

—«¡Vaya niki, chico! ¿Es de tu padre?».

—«¡Que vá! Es que me le ha traído mi prima de regalo, y como no sabía la talla...».

—«¡Pues habrá tomado las medidas a Urtain!».

Su tío Anselmo, el de Cevico, era muy majo. Le dio la propina, le llevó a misa mayor, y después a tomar un vermout con aceitunas rellenas. Luego comieron muy bien, con pasteles de postre y todo. ¡Ah!, y en el comedor.

Por la tarde, su padre y su tío dijeron:

—«Mira, nos llevamos a Luisito a los toros, así no os dará guerra».

¡Guerra! ¡Pues... qué hacía él! ¡S

(Dibujo de CHEMA)

basta le vistieron de fantoche en plenas fiestas y no había matado a nadie!

La corrida fue buena. Luisito no entendía algunas cosas:

—«Oye, tío, ¿por qué el hombre del caballo pincha tanto al toro?

—«Pues para amansarle».

—Eso no tiene gracia. ¿Y por qué no amansan también al torero? Así ganará siempre él».

Su tío, en lugar de ponerse serio se rió mucho. Y claro, ganó el torero, como siempre, y al toro se lo llevaron como un guiñapo, pero porque le habían amansado, que sino, ya se hubiera visto quién ganaba.

Y luego fueron a buscar a su madre y a su tía, que se habían puesto los vestidos nuevos, y ya juntos le montaron en los caballitos, y pasearon entre las barracas, y jugaron en las tómbolas, y comieron churros, y patatas fritas...

De pronto se encontraron con la prima Angelines acompañada por un chico raro como los de las revistas. Luisito recordaba que con mucha simpatía le dijo: «¡Qué dices, mozo!», a la vez que le atusaba el pelo y le daba cinco duros. La prima Angelines comentaba:

—«¡Oye, tía, pues sí que le queda grande el niki a Luisito, sí!».

Y su madre.

—«¡Bueno, tú no te preocupes, que hasta que se salga por él...!».

Luisito se indignó. Para sus adentros iba mascullando: «¡Hasta que me salga por él... Hasta que me salga por él...! ¡Narices!».

Ya no pudo aguantar más:

—«Madre, yo quiero ir a casa a ponerme la chaqueta».

—«¡Pero niño! ¿Con este calorazo? ¡Cuando yo es digo que este chico mío, es muy raro...!».

—«Ayer te dije que tenía anginas, o ya no te acuerdas».

—«Pues abróchate el botón del niki, que vas todo despechugadote».

Y pasaron las fiestas en honor de Santa Rosa de Lima. Y se fueron las tómbolas, las barracas... y se fue todo. Luisito miraba con ojillos de invierno los espacios limpios que dejaban en la tierra.

Fueron al coche de línea a despedir a los tíos de Cevico. La tía María dijo a su madre:

—«Mándame a Luisito una temporada, hasta que empiece el colegio. Este niño ha pegado un estironcillo. Está delgado y muy triste. En Cevico irá a la era y se montará en el trillo... le espero».

Su madre prometió mandarle. Y al volver a casa:

—«Madre, si voy a Cevico yo no quiero llevar este niki, ¿eh?».

—¡Y duro con el niki, me vas a volver loca!

—«¡Si es que es una birria, madre! El otro día me dijo la mamá de Carlitos que qué a gusto se habrán quedado en Galerías Neciados cuando se le hayan quitado de encima, que se notaba a la legua que es de «rebajísimas». »

—¡Ella sí que es de «rebajísimas»!

La prima Angelines regresó a Madrid, y su madre guardó las colchas nuevas y la vajilla...

Luisito se durmió pensando en todo esto que había ocurrido exactamente hacía un año. Se durmió como un angelote contento porque todo aquello quedaba atrás. Soñó con los ya instalados fuegos artificiales, los autos de choque...

Le despertó el pito del cartero. Se dio media vuelta y durmió otro rato. Al levantarse preguntó:

—«Quién ha escrito, madre, que he sentido pitar a Abilio».

—«La prima Angelines, la de Madrid, que llega hoy a pasar las fiestas de Santa Rosa».

Su madre estaba con trajines de vísperas de fiesta. Para amenizar su trabajo tenía puesta la radio. Luisito mientras se ataba los playeros escuchó:

«Transmite Radio Madrid. Señora, aprovéchese de las rebajas, de las grandes oportunidades que le ofrece Galerías Neciados...».

María Esther Rodríguez Garrapucho, «Reina» para Venta de Baños

Presidirá las fiestas de Santa Rosa de Lima 1977

Sus «Damas» son MERCEDES, INMACULADA, ASCENSION y CONCHA

María Esther Rodríguez Garrapucho, «Reina».—(Foto LUIS).

A punto están las fiestas mayores ventabañenses de Santa Rosa de Lima.

Y como cada año, DIARIO-DIA trae sus páginas especiales para poner en primera línea de actualidad a esa estupenda localidad, vecina (y cada vez más hermana) de la capital.

Esto ha hecho que un grupo de informadores nos desplacemos a Venta de Baños, para una vez más recoger motivos para la información.

No podía faltar la charla —ya tradicional— con la Reina y con sus Damas.

Hasta el Ayuntamiento llegaron, mediada la tarde, María Esther, Mercedes, María Inmaculada, Ascensión y María Concepción, cinco guapas chicas entre los 16 y los 20 años, que este año van a integrar la corte juvenil y femenina para las fiestas patronales de Santa Rosa de Lima.

Las cinco chicas han participado en la reunión informativa, que presidió el alcalde. Al comenzar la reunión no se sabía quien de las cinco iba a ser "Reina"; se sabía, sí, que una de ellas recibiría este título, indudablemente codiciado, cuando se anda entre los 16 y los 20 años, se es mujer y además se es guapa.

Se trataba de que en tal reunión fuese designada la Reina. Ahí tenían la palabra los miembros de la Comisión de Festejos. Los informadores nos limitábamos a escuchar para luego dar cuenta.

La Comisión de Festejos tenía por delante una buena "papeleta". Las cinco muchachas merecían de tal honor; las cinco jóvenes; las cinco, guapas; las cinco, graciosas.

Entonces parece ser que prevaleció la sugerencia de que ya una de las cinco contaba en cierto modo con el consenso juvenil ventabañense, al haber sido elegida con anterioridad "Reina de los estudiantes", en el Instituto Nacional de Bachillerato de la localidad. Esta joven es María Esther Rodríguez Garrapucho. No hubo ninguna objeción a la sugerencia, y en tal momento quedó constituida en Reina de las fiestas de Santa Rosa de Lima, para 1977, en Venta de Baños, María Esther.

Conocidos ya estos pormenores, el informador entabló charla con Reina y Damas.

MARIA ESTHER, REINA

María Esther Rodríguez Garrapucho es una guapa chica, nacida en Saldaña. Tiene 16 años.

—Hablando con la juventud, hay que hablar de deportes. ¿Cuál o cuáles prefieres?

—La natación y el tenis, preferentemente.

—¿Otras aficiones?

—La pintura, la decoración, la música...

—De cara al Programa de festejos, ¿qué es lo que más te agrada, de su contenido?

—En realidad, todo él; me parece bastante completo y variado, que es lo bueno. Pero me gusta especialmente el homenaje a nuestros mayores.

—¿Lo que más te agrada, en Venta de Baños?

—Los ventabañenses y el ambiente en general.

—¿Cómo ocupas el tiempo habitualmente?

—De la manera normal que cualquier estudiante. Estudió segundo curso de B.U.P.

LAS "DAMAS"

Cuatro son las "damas". Ya lo hemos dicho. Mercedes, María Inmaculada, Ascensión y María Concepción.

Mercedes Benavides Miguel, tiene también —como la Reina— 16 años.

...Y como la Reina estudia segundo de B.U.P.

Le gusta la música, la lectura y la pintura. En lo que a deportes se refiere, se queda con el balonmano, la gimnasia rítmica y la natación.

De la juventud ventabañense dice que le agradan la sinceridad y la confianza. No está de acuerdo —sin embargo— en que muchos confundan la libertad con el libertinaje. Lo que más le agrada de Venta de Baños, es el complejo polideportivo.

María Inmaculada Núñez Escribano tiene 20 años. Hace segundo curso de Turismo.

También se apunta a la música y a la lectura, ¡an! y al cine.

En deportes se apunta al baloncesto, al balonvolea y a la natación.

En la juventud de Venta de Baños admira la sinceridad y la tenacidad, y condena la incomprensión y el egoísmo.

REINA Y DAMAS DE VENTA DE BAÑOS
Arriba: Conchi e Inmaculada.
Abajo: Esther (Reina), Mercedes y Ascensión.—(Foto LUIS)

...Y de Venta de Baños, villa, lo que más le agrada es su situación privilegiada.

Otra "dama" con 20 años es Ascensión Ipar Sierra. Prepara oposiciones.

Es amiga, en deportes, de la natación y el baloncesto. Amiga de leer, le gusta también la música; la moderna para bailar y los folk para escuchar.

Inmaculada Núñez Escribano
(Foto LUIS)

Estima como mejores virtudes de la juventud la sinceridad y el dinamismo. En cuanto a defectos (también de la juventud) la falta del sentido de responsabilidad.

De Venta de Baños le agrada el auge que está tomando la localidad, lo cual ha de irse traduciendo en aumento de puestos de trabajo.

Finalmente, María Concepción Lecuona Tejerina, tiene 18 años y estudia segundo de B.U.P., que ya ha terminado.

Amiga del baloncesto y de la natación.

De Venta de Baños lo que más le gusta es el complejo polideportivo.

Es amiga de lecturas y de escuchar música, como a casi todos los jóvenes; y ya, circunscribiéndose a la música, se queda con Bob Dylan y Cat Stevens.

Conchi Lecuona Tejerina
(Foto LUIS)

—o—

He aquí las semblanzas apresuradas de la Reina y las Damas para las fiestas de Santa Rosa, 1977, en Venta de Baños.

"Albanio de Campos"

La Reina y Damas, de las Fiestas de Santa Rosa de Lima, en Venta de Baños, posan para DIARIO-DIA.
Arriba: Inmaculada y Conchi.
Abajo: Mercedes, Ascensión y Esther (Reina).—(Foto LUIS).

Ascensión Ipar Sierra
(Foto LUIS)

Mercedes Benavides Miguel
(Foto LUIS)

ROSUMAR
BOITE-CLUB-DISCOTECA
PARA LOS QUE DESEAN AMBIENTE GRATO Y SELECTO HEMOS CREADO
ROSUMAR BOITE
ROSUMAR: SOLO PIENSA EN SU COMODIDAD
Calle San Justo, 4. - Tel. 770373. - VENTA DE BAÑOS. - (Palencia)
Y en TORQUEMADA también
ROSUMAR-2001
CON EL AMBIENTE DE SIEMPRE DE DISCOTECA - BOITE
Teléfono 200. -- TORQUEMADA. -- (Palencia)

M.C.D.2022

Cementos Hontoria, S. A.

[CEHOSA]

EMPRESA EJEMPLAR 1965

- CEMENTO PORTLAND ARTIFICIAL «EL TORO»
- SUPERCEMENTO "TAURUS"

(MARCAS REGISTRADAS)

PRODUCCION ANUAL:

650.000 Tm.

OFICINAS CENTRALES EN VALLADOLID: Plaza de Zorrilla, 3-1.º - Apartado 251 - Dirección Telegráfica: CEHOSA

TELEFONOS: DIRECCION 22 13 98 - OFICINAS 22 31 59 y 22 22 35

Fábrica en Venta de Baños (Palencia) • TELEFONO 77 04 00

A proveedores, clientes y amigos ¡FELICES FIESTAS!

Versos en Venta de Baños

II Certamen Poético Castellano «GRUPO CULTURAL HABIBI»

«Columnas de piedra para un piso de madera»

Oportunamente hemos ofrecido información del fallo del II Certamen Poético Castellano del «Grupo Cultural HABIBI», de Venta de Baños.

Según esa información, el primer premio fue para el poema «Columnas de piedra para un piso de madera», del que resultó ser autor Angel Benito, de Madrid.

Hasta las páginas especiales dedicadas a Venta de Baños traemos el texto del poema ganador.

COLUMNAS DE PIEDRA PARA UN PISO DE MADERA

Que no maldiga nadie de la vida
delante de mi puerta. Que no grite
la rabia, que mi pecho no permite
una voz que le vuelva a abrir la [herida.

Ya ha perdido bastante en la par- [tida.
Tanta luz se ha dejado en el envite,
que estoy buscando a Dios porque [me cite
en su parque de amor de amanecida.

Me citó y acudí. Tenía puesto
el traje de la cruz, como un pretexto
para que habláramos los dos iguales.

Me miró el alma y se miró el cos- [tado.
Yo estaba muerto y El amortajado.
Los clavos se quitó. Yo, los puñales.

—O—

Desde entonces mi cántico acribilla
con sus labios la miel que le rodea.
Hay que hacerse un crepúsculo a [la idea
de que si es oro todo lo que brilla.

Oro de amor, oro de ley. Se astilla
la jamuga y quizá el mulo cocea,
pero el trigo, maduro, se acarrea
al precio de un latido por gavilla.

Y la parva del gozo se amontona
como una torre de esperanzas, como
la gracia en almacén de noviciado.

No me juréis que el corazón se [encona,
que yo tengo también alas de plomo
y más de siete veces he volado.

—O—

Se diría que en esto de ser río,
el alto manantial es el que cuenta,
mientras la tierra que se muere in- [tenta
apuñalar el vientre del rocío.

Hay que matar la sed del labrantío
con este vino que el señar se inventa.
Si os duele el corazón o se os re- [vienta
y no hay bastante vino, aquí está el [mo.

No le tachéis de azor venido a [menos
o de alondra que vuela como puede,
bajera y recostada en los centenos.

Dejadle que se arrastre, ascienda y [ruede
a ver si un alba escupe los venenos
para que sólo Dios en él se quede.

—O—

Tan fuerte grita Dios en cada cosa
tanta miel nos injerta en la saliva
que nos deja la espalda pensativa
y la piel sorprendida y jubilosa.

Una muchacha, un pájaro, una [rosa,
una mirada alegre y decisiva,
una llaga de amor en carne viva,
un hijo y la cintura de la esposa,

son afluentes de un júbilo bastante
para salir cantando hasta un Dios- [Duero
Y el que así no lo vea, que des- [pierte,

que está dormido al pie de lo impor- [tante
y dormirse un minuto en el sendero
es regalar dos horas a la muerte.

—O—

Habrá que remontar esta vaguada
donde el alma se deja los riñones
y ponerle a la sangre cinturones,
que hay muchas curvas con la voz [cansada

de profetas del luto. Estrofa alzada
sobre un monte arrullándose a can- [ciones,
los pies se van pisando los talones
camino a los garajes de la nada.

Pero los nuevos hombres, entre [tanto,
aprovechan las páginas del día
para partir la boca al mismo llanto.

Que ser hombre es armarse de [alegría
tejer el júbilo, enhebrar un canto
y hacerse agua en tiempos de sequía

—O—

Ser hombre es algo más que este [reniego
por las calles de siempre, sin más [prisa
que remendar con hojas la camisa
y dar al vendaval palos de ciego.

Es algo más que vendimiar el fuego
en los surcos del frío cuando avisa
que se le está cayendo una cornisa
al ático del pulso. Hay un trasiego

de vino en estas cosas de la pena
que constituye el texto de una raza
de arcángeles con báculos de roca

Me estoy sangrando el eco de una [cena
por este manantial que me atenaza
con sus horcas los salmos de mi boca

Quien diga que la vida es toma- [dura
de pelo o que le dieron aguardiente
casero por anís de marca, miente

Tome un verso y que le hagan una [cura
de urgencia, que este pan sin leva- [dura
que se come en su piso diariamente
ni es pan ni es esperanza ni es [reciente
ni él tiene el pedernal por denta- [dura.

Sólo hay que entrar un poco uno [en sí mismo,
espigarse los campos ignorados
y resembrar de amor cualquier bar- [becho.

Y que nadie dé clases de heroísmo
si se abre enteramente los costados
y se le sale el alma por el pecho.

—O—

Hay que beberse un ánfora de ur- [gencia
o una jarra de vino de alto grado
para que el ojo turbio, amoratado,
descubra la perdida transparencia.

No somos herederos de la ausencia.
Lo que pasa es que nunca hemos [mirado
de frente al cielo ni hemos comulgado
jamás medio crepúsculo a conciencia.

Yo os digo que hace poco no sabía
cómo llegar a Dios por estas cosas
sin partirse la nuca o despeñarse.

Hoy sé que la esperanza y la ale- [gría
están cerca, lo mismo que las rosas.
Se va por el alcor de desangrarse.

—O—

Se conoce que vamos dando rienda
suelta al desánimo, en que está la [herida
doliéndonos de antigua y resentida,
y encima nos la hurgamos porque [aprenda

nuevos lamentos. No hay quien nos [entienda.

Muchas veces el iris se suicida
con puñales de lirio y se le olvida
amordazar la voz con una venda

de entusiasmos. Lo fácil que resulta
abrir los ojos, extender el brazo
y beberse una cántara de vino.

A ver qué día el alma se hace [adulta
por esta letra humana a corto plazo
y encuentra al fin el corazón camino.

ANGEL BENITO

Dr. J. A. Ledo Pozueta

Trastornos circulatorios
Periféricos. Cirugía Vascular
S. Ildefonso, 3-2.º—Tlfno. 237974
VALLADOLID

PAPELERA DEL CARRION, S. A.

PALENCIA

JUNTA GENERAL EXTRAORDINARIA

Se convoca a Junta General Extraordinaria de Accionistas, que tendrá lugar el día 6 de septiembre de 1977, a las trece horas, en el domicilio social de Palencia, en primera convocatoria, y el día 7 de septiembre, en el mismo lugar y hora, en segunda convocatoria, con arreglo al siguiente Orden del Día:

1 Ampliación del capital social.

2 Autorización al Consejo en la forma prevista en el Art. 96 de la Ley de Sociedades Anónimas.

3 Consecuentemente, modificación de los oportunos artículos de los Estatutos Sociales.

Palencia, 16 de agosto de 1977.

Temas docentes para Venta de Baños

Más de 1.200 alumnos de E.G.B. y B.U.P. constituyen la población escolar

El profesorado ventabañense, responsable y consciente de la importancia de su labor

Los que de alguna forma estamos vinculados al campo de la enseñanza sentimos más de cerca los problemas que hoy se plantean a la sociedad y a nosotros en materia educativa.

Problemas de índole política que permiten hablar de «Escuela Pública», «dirigida», «democrática», «neutra», etcétera, bajo la influencia de corrientes filosóficas no tan aceptables como algunos quieren hacernos creer.

Problemas sociológicos y, sobre todo, económicos según la visión o el concepto que se tenga del hombre, del valor del conocimiento, de lo que la Escuela ha de comunicar y del fin de gasto público.

Problemas religiosos dentro de la opción que la familia quiera para sus hijos y que no se pueden olvidar ni soslayar dentro de una sociedad pluralista una vez eliminados los «usos sociales» que de la religión estamos haciendo.

Y así podríamos seguir enumerando cuestiones y pareceres dispares que pueden conducir a unos planteamientos muy positivos y equitativos siempre que nos conduzcamos con «sentido común» y no por tal o cual filosofía partidista.

El «desideratum» por el que debemos luchar es porque los educandos «se eduquen» con arreglo a su desarrollo físico y mental y no que, en aras de una democratización fasamente comprendida y aireada con no muy buena fe, nos salgamos de tiesto politizando las enseñanzas y la educación en general como ya viene ocurriendo en algunos centros de nuestra geografía nacional.

Ya se ha entablado la lucha dialéctica que considero positiva siempre que la educación del niño y del joven catalicen la misma y se evite convertirlos en «conejitos de Indias» por egoísmos inconfesables. Por otra parte, no seamos tan crédulos en esta hora en la que se nos prometen utopías sobre nuevos tipos de escuelas, funcionamiento, libertad, democratización, etc., bajo la capa de querer más al pueblo. ¿Al pueblo o a mi alternativa partidista?

Lo único importante es trabajar con responsabilidad para que los educandos adquieran los conocimientos en razón a su edad y capacidad sin darnos tregua los enseñantes en nuestra tarea, dedicándonos más, poniéndonos al día y eliminando esa difusa o clara mentalidad de asalariados que nos impide responder a la misión encomendada por la sociedad.

Así, creo, lo está intentando el profesorado ventabañense que hoy tiene bajo su tutela a más de mil doscientos alumnos entre los cen-

(Continúa en la pág. siguiente)

M.C.D.2022

Galletas SIRO

- MARIA SIRO
- TOSTADA TRINI
- MARIA H (hojaldrada)
- SPAIN (hojaldrada tipo desayuno)
- BOHER VAINILLA
- CAROLINA (ovalada)
- SURTIDO SIRO

ESPECIALIDADES

- MARIA SUPER SIRO
- BETTY (galleta rotativa)
- BIZCOCHOS SOLETILLA

SON MEJORES

FABRICA:

La Carolina

Teléfono 66 - 00 - 98 - JAEN

OFICINAS CENTRALES EN FABRICA

Venta de Baños

Apartado 5-Teléfonos 770111-770040-770100
Carretera de Burgos, Km. 84 - PALENCIA

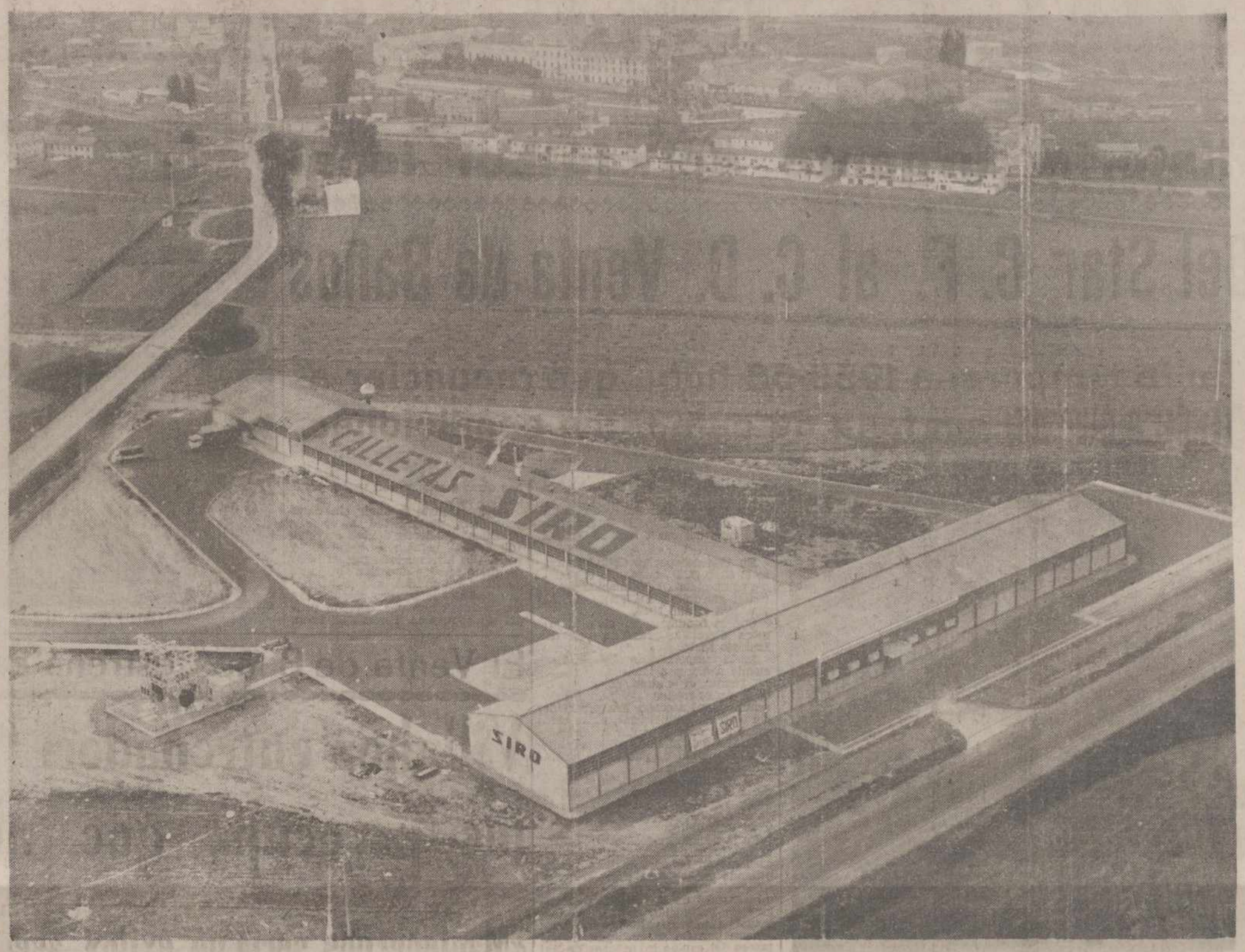

Santiago de la Parte, un atleta internacional de Venta de Baños

También es directivo del equipo local de fútbol

Santiago de la Parte es, sin duda, el deportista de mayor relieve nacional e internacional en Venta de Baños. Tenga, pues, por derecho propio un lugar en las páginas, que DIARIO-DIA dedica a las fiestas patronales de Santa Rosa de Lima.

—¿De dónde eres, Santiago: de Venta de Baños o de Villamuriel?

—Yo, de Amusco

—¿...?

—Es que mi padre es ferroviario. Por eso nací en Amusco, viví también en Osorno, pero desde hace 15 años estoy totalmente vinculado a Venta de Baños.

—¿Entonces lo de Villamuriel?

—Ya sabes el "lío" que siempre hubo entre las demarcaciones de Dueñas, Villamuriel y Baños. Nosotros vivíamos en Venta de Baños, pero la casilla se encontraba en el término municipal de Villamuriel, donde, por cierto, tengo grandes amigos y a donde voy siempre que puedo, porque me encuentro "en casa".

—¿Total?

—Que soy palentino.

—¿Cuántos años tienes, Santiago?

—Este 18 de agosto cumplo 29.

—¿"Cuerda "para mucho tiempo todavía?

—Bien sabes la influencia que pueden tener las lesiones. Si todo va normal, partiendo que "mi fuerte" es el fondo, la edad ideal para los corredores de estas pruebas está entre los 28 y los 32 años.

—¿Tu palmarés de ahora mismo?

—Para mí constituye una satisfacción inmensa haber conquistado con mi equipo de "Educación y Descanso" dos veces consecutivas el título de campeones de Europa de Cross y una, el de subcampeones. Desde los 21 años he formado parte del equipo español en la especialidad para el Cross de las Naciones y he participado en numerosas pruebas de pista nacionales y extranjeras. En Viena ,en la "West Athetic", fui segundo en 10.000 metros.

—¿En el plano nacional?

—He sido subcampeón de España de cross tres años, teniendo por delante solamente a Mariano Haro, con todo lo que esto significa en el pedestrismo español.

—¿Y en pista?

—Mis mejores marcas con 13'45" en 5.000 metros y 28'56", en los 10.000.

—¿Cuándo fue eso?

—El registro de 5.000, en una competición en Edimburgo (Escocia) y la otra, en un triangular España-Grecia-Suiza ,en Ginebra. Lo de Escocia ocurría hace dos años y lo de Ginebra, algo más.

—Ha pasado mucho tiempo, ¿no?

—Ya sabes que para conseguir marcas de categoría tienes que estar en competiciones internacionales. A veces te llega la oportunidad de correr cuando no estás a punto y otras, por el contrario, te encuentras fenomenal y no existe la carrera.

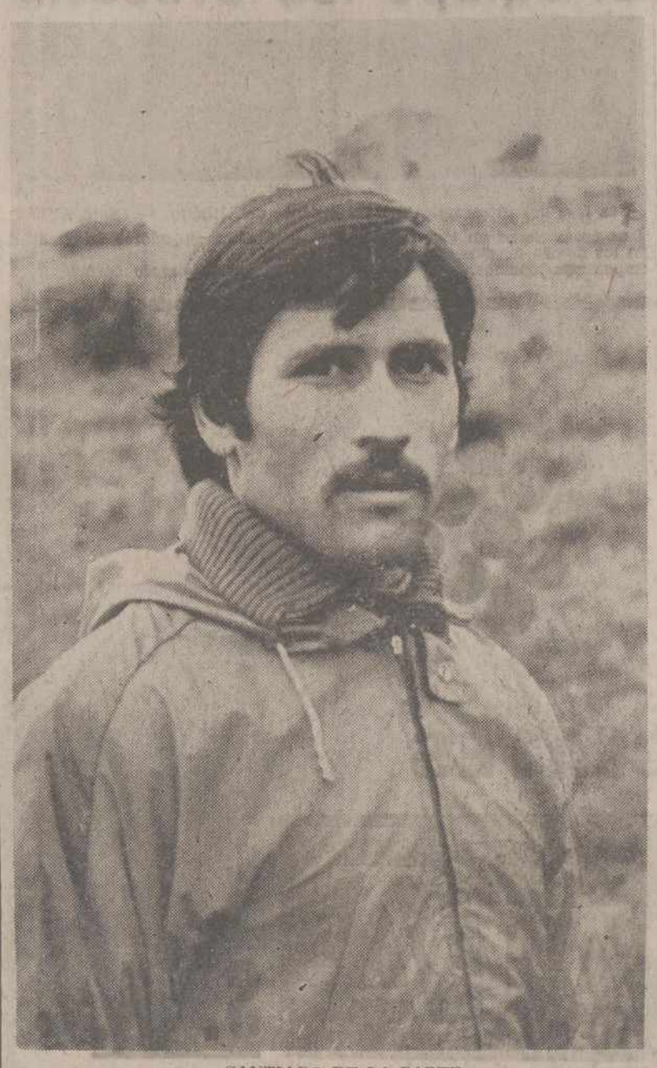

SANTIAGO DE LA PARTE

—¿Entonces?

—He creído sinceramente que este año podía mejorar mis dos registros en una jira por Europa, que se va a iniciar en Niza, pero hace unos días he tenido una lesión, cuya inoportunidad únicamente mi entrenador, Gerardo Cisneros, y yo, conocemos bien, porque me encontraba en excelentes condiciones.

—¿Adiós a la jira?

—La lesión está superada; he perdido ritmo y entrenamiento. Inmediatamente trataré de recuperar el tiempo y espero incorporarme a la jira en Zurich. No me encontraré, desde luego, como me encontraba.

—¿Cuál es tu "techo" deportivo?

—Creo que "valgo" 28'29" en los 10.000 metros y 13'35" en los 5.000.

—¿Qué te falta para conseguirlo?

—Primero, una oportunidad a tiempo y más genio por mi parte; coger en la pista ese "punch" que tengo en las pruebas de cross.

—¿Por qué no hay más atletismo en Venta de Baños?

—La respuesta es muy complicada. Aunque existan unas pistas, diríamos que no hay pistas. Yo tengo que venir a entrenarme a Palencia.

—¿Están mejores las de la capital?

—Son más viejas, más fina la ceniza. Se riegan de vez en cuando. Además aquí nos reunimos todos para los entrenamientos. A mí me hubiera gustado mucho entrenar en Venta de Baños y no solamente por comodidad mía, sino para que me vieran los chavales, lo que siempre es importante para hacer ambiente. Si en Venta de Baños dispusiéramos de unas pistas en condiciones, estoy seguro de que en el Colegio de los Reparadores habría un buen equipo de atletismo.

—Además de tu profesión y de tu atletismo, todavía te queda tiempo para ser directivo del Venta de Baños, nuestro nuevo flamante equipo de Tercera ¿no?

—Como es lógico; me gusta mucho el deporte y también el fútbol. Entonces el presidente, mi amigo Gerce Montoya, me llamó y ahí estoy en la directiva para lo que yo pueda hacer. Estoy para lo que sea por el Venta de Baños.

—¿Algo más, Santiago?

—En fútbol Venta de Baños ha logrado un puesto en la categoría nacional. Me siento orgulloso de ello como vecino del pueblo. Mi satisfacción sería total, si lográramos que también en atletismo fuéramos algo de categoría, colectivamente hablando. Felices fiestas a todos.

—O—

Este es, a vuelapluma, Santiago de la Parte, un hombre cordial, servicial y amigo, sencillo y responsable. Atleta de proyección internacional, pues repetidas veces ha defendido los colores de España dentro y fuera. Casado, padre de mellizos, "que valen un Imperio», y de lo que viene de camino...

Pedro-Miguel BARREDA

El Venta de Baños estrena categoría

(Viene de la página 16)

—Se puede decir todo, y todo bueno. Alcanzar la Tercera con estos medios y un presupuesto bajo, ha constituido un éxito rotundo porque equipos con condiciones se han quedado fuera de este ascenso.

—Por tanto satisfecho...

—En todos los aspectos. Los jugadores se han comportado extraordinariamente y se realizó una gran campaña.

—Pasemos al terreno económico que siempre es el más peliagudo. En primer lugar, el presupuesto.

—De unos cuatro millones aproximadamente.

—¿Y en la actualidad?

—Puede decirse que ahora, en el momento que salga la crónica, estemos a cero.

Gente hubo que consideró muy altos los precios de ese día: cincuenta duros, y así se lo comentamos al señor Montoya.

—Los gastos —dice— son cada vez más grande. Pienso que precios como los de hoy a 250 pesetas la tribuna son altos pero no queda más remedio para afrontar la realidad de la Tercera División.

—¿Y la taquilla no compensa?

—Normalmente hemos tenido taquillas muy bajas. Como está hoy el campo, desde luego que ni hablar... De estar así se debe a que juegan dos equipos de categoría. Es una suerte que pase esto en las fiestas de Santa Rosa.

—¿Cuenta el Venta de Baños con apoyo?

—Fijo no tenemos. Lo que sí se puede decir es que la industria respondió a la llamada que se hizo para salvar la temporada.

—¿Y de la Federación?

—Tampoco. Vamos a enviar una petición de ayuda igual que ha hecho la Cántabra. Teniendo en cuenta que el número de habitantes es grande, pienso que la Federación lo tomará en cuenta. Hay que pensar que los desplazamientos son en esta temporada mayores y los gastos de viajes también.

—¿Qué puede ocurrir si la Federación no toma en cuenta esta petición de ayuda vuestra?

—Hemos luchado 7 años en Preferente manteniéndonos. Si la Federación deniega la ayuda, intentaremos seguir como hasta ahora, dando un jugador al Valladolid en cada temporada como hemos hecho en los tres últimos años.

—¿Cuenta el equipo con afición?

—Hace falta. No hay que engañarse. Tenemos actualmente 350 socios y se debe llegar a los 500. Al año que viene se contará con la FASA y ello supone una mayor afluencia de gente. Si este año nos mantenemos, será el gran triunfo. En estas condiciones y también siempre, resulta más difícil mantenerse que subir. De todas formas es de agradecer la ayuda del Palencia y Valladolid, y de igual manera a la afición que apoya este trofeo que es en beneficio de todos.

No charlamos mucho más. El Venta de Baños bajo la dirección de Villahoz y Montoya, entrenador y presidente, respectivamente, estrenan categoría esta temporada. Y estas fueron las palabras de ambos.

T.

Banco Nacional

en plena expansión bancaria necesita:

DIRECTOR E INTERVENTOR

para su Oficina en Palencia.

Las condiciones económicas se estudiarán en cada caso de acuerdo con las aptitudes del candidato, pero en ningún caso sería obstáculo para candidatos de valía.

RESERVA ABSOLUTA A COLOCADOS

Envío de «curriculum vitae» a:

Apartado de Correos 50.658. — MADRID. — Ref. Personal

Temas docentes para Venta de Baños

(Viene de la página anterior)

tros de EGB e instituto. Población estudiantil con envergadura suficiente como para asegurar que de su formación depende el futuro ventabañense. Un futuro que yo preveo halagüeño porque las bases se encuentran lo suficientemente firmes para ser optimistas. Sin embargo, todavía existen dificultades que voy a intentar señalar someramente.

Subsiste, todavía, la falta de cooperación y de diálogo entre los padres de familia y el profesorado. A unos y a otros nos está costando acercarnos para remediar males o, simplemente, para saber en qué nos podemos ayudar. Se da el hecho de que bastantes padres solo van a los centros para reprochar y otros muchos que desconocen a los profesores y al mismo edificio por dentro. No hablemos ya de padres que ignoran el curso que realiza su hijo o del concepto que tienen del graduado y del certificado.

Esta falta de cooperación existe también, entre los distintos centros de EGB y de éstos con el instituto. Es un problema acuciante que los profesores y responsables hemos de afrontar por lo que supone de enriquecimiento mutuo en beneficio de los educandos. Permanecemos bastante distanciados y ello no beneficia a nadie.

Pasando a otro campo, creo que las necesidades de puestos escolares se encuentran cubiertas. Pero echo de menos un Jardín de Infancia de cara a un futuro inmediato porque, nos guste o no, el tipo de «mujer casera» va desapareciendo. Ha llegado la hora de programar para que en el momento oportuno no nos lamentemos.

Otro problema que cada año resulta más enojoso para los padres de familia es el de la escuela profesional. Hoy son muchos los que tienen elegir esta enseñanza. Los centros de la capital resuelven el problema educativo, pero esos traslados, esa libertad con la que se encuentra un jovencito de catorce años no creo le beneficie en absoluto. Y llega la desazón de los padres al no encontrar otra alternativa. ¡Cuántas veces nos hemos de arrepentir de aquello que un día pensamos!

Otro tema que deseo abordar es el de las instalaciones deportivas y recreativas de los centros. Si en toda buena educación se exige la formación integral de la persona, no hay derecho a que sigamos sin instalaciones y a que nuestros muchachos se vean obligados a jugar en la calle con los peligros consiguientes. Un centro educativo no es un mero edificio más o menos nuevo. Un centro educativo debe poseer todas las instalaciones necesarias para la formación integral que antes señalaba. Dios quiera que el nuevo colegio nacional de dieciséis unidades que pronto se comenzará a construir con el fin de agrupar a la población estudiantil del Cerrato, no padezca hambre de instalaciones.

Vamos a seguir luchando todos por estos niños y esta juventud dejando la piel en la empresa. Tanto las autoridades como los profesores y los padres de familia tenemos en nuestras manos la posibilidad de un Venta de Baños con más cultura. Que el día de mañana, cuando miremos hacia atrás, no nos sintamos avergonzados por falta de preocupación, esfuerzo y sacrificio.

Avelino Diez

M.C.D.2022

EN TERCERA DIVISION

Historia urgente del fútbol local

Del Star C. F. al C. D. Venta de Baños

En la temporada 1955-56 hubo que renunciar a TERCERA DIVISION por falta de campo en condiciones

Gelo, Barsen y Chaní, tres de los nuevos fichajes. — (Foto LUIS).

El ascenso del Venta de Baños a Tercera División marca un hito en la historia del fútbol local. De todas formas ¿cuántos aficionados recuerdan que hace 21 años el equipo "ferroviario" ya pudo estar en la categoría nacional, pero que se vio precisado a renunciar a ello?

Vamos a tratar de hacer, siquiera sea en síntesis, la "biografía" del C. D. Venta de Baños. Posiblemente existan en los datos que se ofrecen algunos errores, quizás omisiones también. Unas y otros son involuntarios y fruto únicamente de haberlos reunido consultando a muy distintas personas.

Parece que en 1931 aparece el primer equipo local de fútbol. Lleva el nombre de Star C. F. y está subvencionado por la Azucarera de Castilla, compitiendo con equipos de otras empresas provinciales. Jugaba sus encuentros en el campo de "La Briquetera" y de aquella época recordamos jugadores como Carlos, Dámaso, Félix, Casado, Pardo y Fermín (q. e. p. d.).

Cabe decir que el Star C. F. juega hasta el comienzo de la guerra civil, época en la que desaparece. Merece recordarse, por su enorme valor anecdótico, que el Star C. F. no tenía directivo alguno; los propios jugadores lo hacían todo, desde dirigir los entrenamientos, hasta llevar las cuentas. Las de material deportivo, claro, pues no existían otras.

En 1940 "reaparece" el Star C. F. hasta 1944. "Milita" en categoría regional; sus "enemigos" de entonces con la "Gimnástica Palentina", el "Hércules", el "Seu", etc., todos afincados a orillas del Carrión. Una alineación típica de por entonces es esta, que la recordarán con nostalgia y cariño los buenos aficionados locales: Julio, Nino, Pardo, Govete, Angel Díez (q. e. p. d.), Rafael, Grau, Alfambra, Cayo, De Val y Angelín. ¡Qué nombres en la historia del fútbol local! Jugaban en el campo del cuartel de la Guardia Civil.

En 1944 desaparece definitivamente el Star C. F., quedando el pueblo sin equipo hasta la formación y aparición ya del C. D. Venta de Baños. Era el año 1949.

Con la fundación del club, la primera directiva, presidida por don Eudoxio Nieto.

En la temporada de 1955-56 se asciende a Tercera División, pero por no reunir el campo de juego las condiciones reglamentarias, hubo que renunciar al ascenso. Era presidente del club el señor Bernal; entre otros jugadores cabe recordar a Severino, "El Maño", Méndez, Bernal hijo, etc., ocupando el puesto de entrenador Alfambra.

Se jugaba a la sazón en el campo del Matadero, participando en categoría regional, siendo nuestros rivales deportivos equipos de Palencia y de Valladolid.

En la década de 1960 el C. D. Venta de Baños participa ininterrumpidamente en Primera Regional, compitiendo con equipos, como el "Castilla" de Palencia, el "Guardo" el "Juventud" de Burgos, "La Circular" de Valladolid, el "Europa Delicias" también vallisoletano, etc.; en ese período se encargan de las tareas del equipo los señores De Val y Amador, a los que tanto ha de agradecer Venta de Baños por su labor en favor del fútbol local.

Fue en la temporada de 1968-69 cuando se constituyó la categoría llamada "Regional Preferente", subiendo a ella el Venta de Baños y coincidiendo con el "regreso" a Tercera División del Palencia C. F.

En la temporada siguiente y hasta la de 1972-73 se hace cargo de la presidencia del club don Juan Caballero; durante su mandato tuvo lugar la inauguración del Polideportivo y el nuevo campo de fútbol.

En la temporada de 1973-74 y en la siguiente se hace cargo de la presidencia don Daniel Pelayo. Entramos ya en el presente, pues en la de 1975-76 pasa a ocupar la presidencia de la directiva don Gercelino Montoya.

De Val, el capitán del equipo (Foto LUIS)

Al año siguiente, presidido el club por el señor Montoya, —"el presidente del ascenso", le ha llamado la prensa palentina— y con Sotero Fernández Pinillos como entrenador, el Venta de Baños C. F. asciende a Tercera División, categoría en la que se dispone a militar.

¿Objetivo? La permanencia en Tercera, con un presupuesto de cuatro millones de pesetas y unos 400 socios.

PLANTILLA.—Con Santiago Villahoz como entrenador, la plantilla está integrada por los siguientes jugadores: de la campaña anterior, Arroyo y Pedreira, porteros; Aparicio, Santi, Ruiz, Mariano y Pege, defensas; Zapico, De Val, Josechu y Aguirre medios; Seve, Burgos y Burón, delanteros. Nuevos fichajes Cuni, portero procedente del Cartagena; Barsen, defensa central, procedente del Guardo; Gelo, que procede del Independiente, delantero centro y Chani, procedente del Cuéllar, extremo derecha. Existen algunas otras gestiones con varios jugadores más.

No sería justo concluir sin dejar constancia de gratitud a cuantas personas estuvieron dentro del club (directivos, jugadores, técnicos) y fuera (los aficionados), por su labor de desinterés y apoyo a lo largo de todos estos años, lo que ha hecho posible que nuestro pueblo haya conseguido tener por derecho propio un equipo en Tercera División.

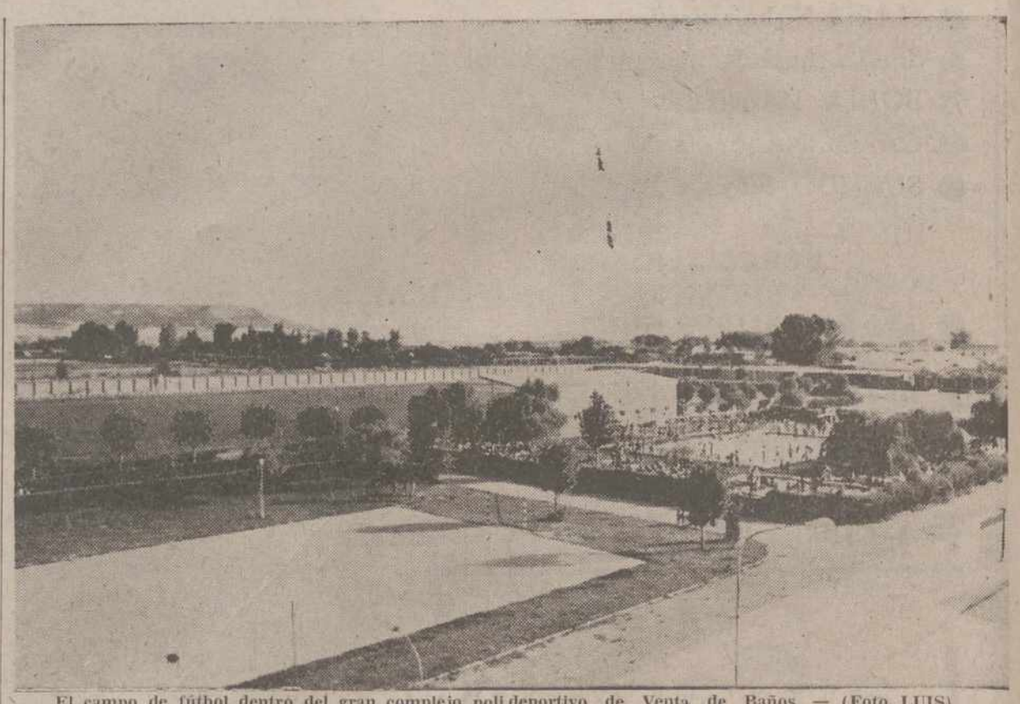

El campo de fútbol dentro del gran complejo polideportivo de Venta de Baños. — (Foto LUIS).

El Venta de Baños, estrena categoría

Villahoz entrenador: "Soy optimista pero me preocupa que no hacemos goles"

«Mantenernos sería un éxito», asegura el presidente Sr. Montoya

El Venta de Baños ascendió, por fin, a Tercera División:

Yo soy optimista por condición —nos decía Villahoz—. Solo tengo un problema o una dificultad: que no hacemos goles... aunque a lo mejor mañana metemos cuatro.

Al final no fue así y la Gimnástica Arandina derrotó al equipo de Venta de Baños por dos a cero. Se corroboraba la primera impresión del técnico.

Villahoz estará de nuevo al frente del club en esta su primera andadura por Tercera División.

—¿Novedades en la plantilla?

—Pues cinco fichajes y algunas cesiones del Palencia. Luego las correspondientes bajas a cuenta de la edad que se exige en Tercera. La media de los jugadores es de 23 años y por tanto está bien.

—¿Tienes referencias del grupo?—

—Nos va a resultar muy difícil. Tropezamos con ocho equipos que son filiales de equipos de Primera y Segunda División.

—Aparte de las novedades que me has asegurado, ¿piensa el Venta de Baños reforzar alguna línea? ¿Echa en falta algún jugador?

—Como echar en falta no. Lo que sí es necesario es un tercer portero. En los demás puestos creo que para empezar ya tenemos.

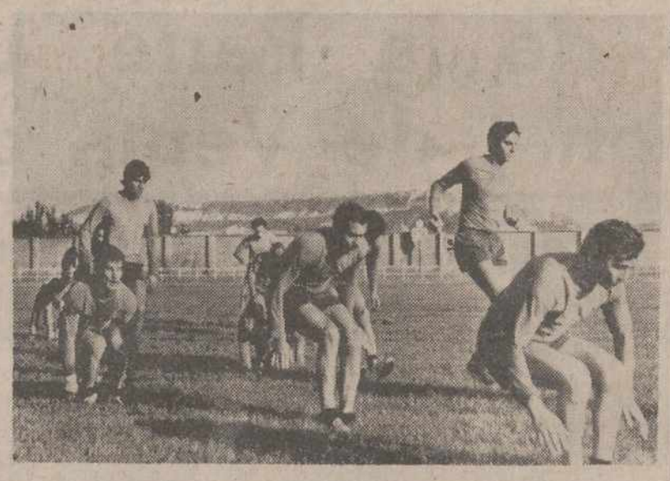

Una fase del entrenamiento a las órdenes de Villahoz. — (Foto LUIS).

—¿Cuántos jugadores en plantilla?

—18.

—¿Y no te parece corta?

—Sí pero de momento prefiero que tengan oportunidad los jugadores y más tarde reforzaremos los puestos más flojos.

—¿Qué piensas que puede ocurrir en la próximo temporada?

—La directiva me ha pedido que conserve la categoría. De ello yo estoy seguro. Además ya te dije que soy optimista por naturaleza y trato de decirles que son tan buenos como los mejores.

—¿Se preocupan Villahoz y el Venta de Baños por la cantera?

—Sí, cómo no. Siempre he sido muy amigo de eso. Llevo dos o tres años buscando juveniles. Tres o cuatro hay actualmente en el equipo y a lo mejor hay cesión del Palencia de alguno más.

Nos dijo que en Venta de Baños tienen 20 juveniles en total. Luego hablamos del grupo, de esa sequía de goles que padece el Venta de Baños, de que el equipo es totalmente amateur y otras cosas.

Para finalizar la charla y respecto a la afición, dijo Villahoz:

—Que tenga confianza en nosotros, y que lejos de desanimarnos, nos apoyen; que aunque al principio las cosas rueden mal, más tarde irá todo mejor.

Gercelino Montoya, el presidente del ascenso

También estaba en tribuna el presidente del Venta de Baños. Junto a Villahoz comentaba las incidencias del partido.

Le pregunté en primer lugar por el campo, acerca de si estaba en condiciones para partidos de Tercera División.

—Yo creo que está bien, bastante bien. Como acabamos de subir me parece que es de lo mejor que había en Preferente. Para Tercera me parece que está bien y es amplio.

—Hagamos un balance del pasado año.

(Continúa en la página 15)

¡¡ALERTA CAZADORES!!

Cambie su escopeta usada por un último modelo: paralela, superpuesta o repetidora.

LAS MEJORES MARCAS A LOS MEJORES PRECIOS

CASA NEIRA

(FRENTE PLAZA DE ABASTOS)

Joaquín Costa, 4. Tfno. 72 25 43

*

Unico establecimiento en Palencia con polvorines propios y dedicado a la venta en grandes cantidades

CHOCOLATES TRAPA S. A.

Dueñas

M.C.D.2022